



WAM270

# Trådlöst ljud – Multiroom (Wireless Audio - Multiroom) Link Mate Bruksanvisning

## föreställ dig möjligheterna

Tack för att du har valt att köpa den här produkten från Samsung.  
För att få mer komplett service ska du registrera  
produkten på  
[www.samsung.com/register](http://www.samsung.com/register)

# Innehåll

## ATT FÖRSTÅ DIN LINK MATE

Innan du börjar .....	7
Kommunikationsgrunder .....	7
Anslutning till externa enheter - Med sladd .....	7
Så här kan du använda din Link Mate.....	8

## KOMMA IGÅNG

Övre panel.....	9
Bakre panel .....	10
Tillbehör.....	11
Tillgängliga tillbehör (medföljer ej) .....	11
Viloläge.....	12

## ANSLUTNINGAR

Ansluta Link Mate genom att följa programguiden .....	13
Anslutning med en hubb (medföljer ej) .....	13
Anslutning av Link Mate till ditt nätverk med en hubb (medföljer ej) .....	13



Anslutning utan hubb (medföljer ej) .....	16
Anslutning av Link Mate till ditt nätverk med en nätverkskabel (för en enda Link Mate) ...	16
Anslutning av Link Mate till ditt nätverk med WPS-metoden (för en enda Link Mate) .....	18
Anslutning av Link Mate till ditt nätverk med metoden Wi-Fi Setup (för en enda Link Mate) - För Android .....	20
Anslutning av Link Mate till ditt nätverk med metoden Wi-Fi Setup (för en enda Link Mate) - För iOS.....	23
Anslutning med funktionen TV SoundConnect .....	28
Frånkoppling av TV SoundConnect .....	29
Anslutning av Link Mate till Bluetooth-enheter .....	30
Frånkoppling av Bluetooth.....	31
Anslutning med NFC-funktion - För Android .....	32
Anslutning till externa enheter .....	33
Frånkoppling av en extern enhet .....	34
Tillägg av en Link Mate .....	35
Ansluta Link Mate genom att följa programguiden .....	35
Tillägg av en extra Link Mate till en hubb som är ansluten till en Link Mate.....	39
Tillägg av en till Link Mate och hubb till en enda aktiv Link Mate .....	40
Tillägg av en hubb .....	42
Omplacering av Link Mate .....	42

## FUNKTIONER

Installation av appen Samsung Multiroom.....	43
Öppna appen Samsung Multiroom .....	43
Användning av appen Samsung Multiroom .....	44
Namnbyte på en ansluten Link Mate .....	44
Växla ingångskälla .....	44
Ändring av ordningsföljden av listade Link Mates .....	45
Gruppering av Link Mates .....	46
Spela upp en låt .....	47
Sortering av låtar .....	47
Skapa en spellista .....	48
Lyssna på en radiokanal .....	50
Förinställningar .....	50
Inställning av standardinställda radiokanaler i Förinställningar för högtalare .....	52
Sökning efter en radiokanal .....	52
Uppspelning av musik från innehållsleverantörer .....	53
Uppspelning av musik från Amazon cloud player .....	53
Uppspelning av musik från en vald enhet .....	53

Spela upp medieinnehåll som finns sparat på en dator .....	54
Samsung Link .....	54
Wireless Audio - Multiroom for Desktop.....	55
Användning av menyn Inställningar .....	57
Guide .....	57
Tjänster .....	58
Högtalarinställningar .....	59
Klocka.....	63
Support.....	64
Licenser för öppen källkod .....	65
Programversion .....	65
Nollställ din produkt .....	66
Nollställning av Link Mate .....	66
Nollställning av hubben (medföljer ej) .....	66

## BILAGA

Kompatibilitet .....	67
Musikupplevelse i flera rum (Group Play) .....	67
Felsökning .....	68
Licensmeddelande för Open Source.....	70
Licens.....	71
Specifikationer .....	71

# SÄKERHETSINFORMATION

Meddelande om regelefterlevnad .....	73
Varning.....	73
VAR FÖRSIKTIG.....	73
VAR FÖRSIKTIG.....	73
Kablage för huvudström (endast Storbritannien) .....	74
Viktiga säkerhetsinstruktioner .....	74
Säkerhetsföreskrifter .....	75
Föreskrifter om strömförsörjning .....	75
Installationsanvisningar .....	76
Användningsföreskrifter .....	76
Rengöringsföreskrifter .....	77
Tilläggsinformation.....	77
Om NFC (Endast Android).....	77
Om nätverksanslutningen .....	77
Kompatibla produkter.....	78
Upphovsrätt .....	78

# Att förstå din Link Mate

## Innan du börjar

### Kommunikationsgrunder



- 1 Krav: Trådlös router, Smartenhet
- 2 Den trådlösa routern ska anslutas till internet.
- 3 Smartenheten ska anslutas till routern via en Wi-Fi-anslutning.

### Anslutning till externa enheter - Med sladd

För att höra ljud genom Link Mate måste du ansluta den till en extern enhet. Använd appen Samsung Multiroom för att växla till en sladdbaserad ingång.

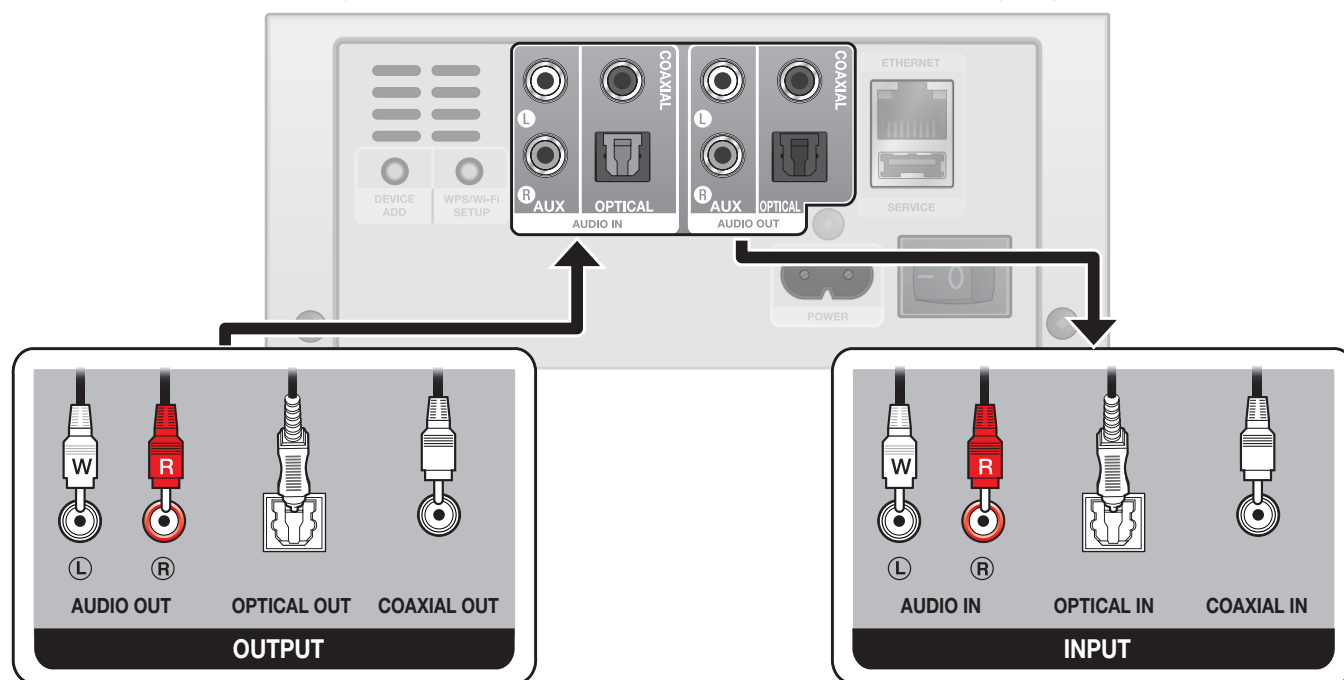

- Externa enheter  
TV, CDP, DVDP, BDP etc.

- Externa enheter  
SAT, Mottagare, Legacy  
Audio (HTS) etc.

### ANMÄRKNINGAR

- ✓ Information om hur du ansluter en extern enhet till Link Mate finns i den externa enhetens bruksanvisning.

## ■ Så här kan du använda din Link Mate

Anslut din mottagare, smarttelefon, PC eller TV till din Link Mate och spela upp ljud från de här enheterna på ditt hemmabiosystem eller genom en eller flera trådlösa Multiroom-system.

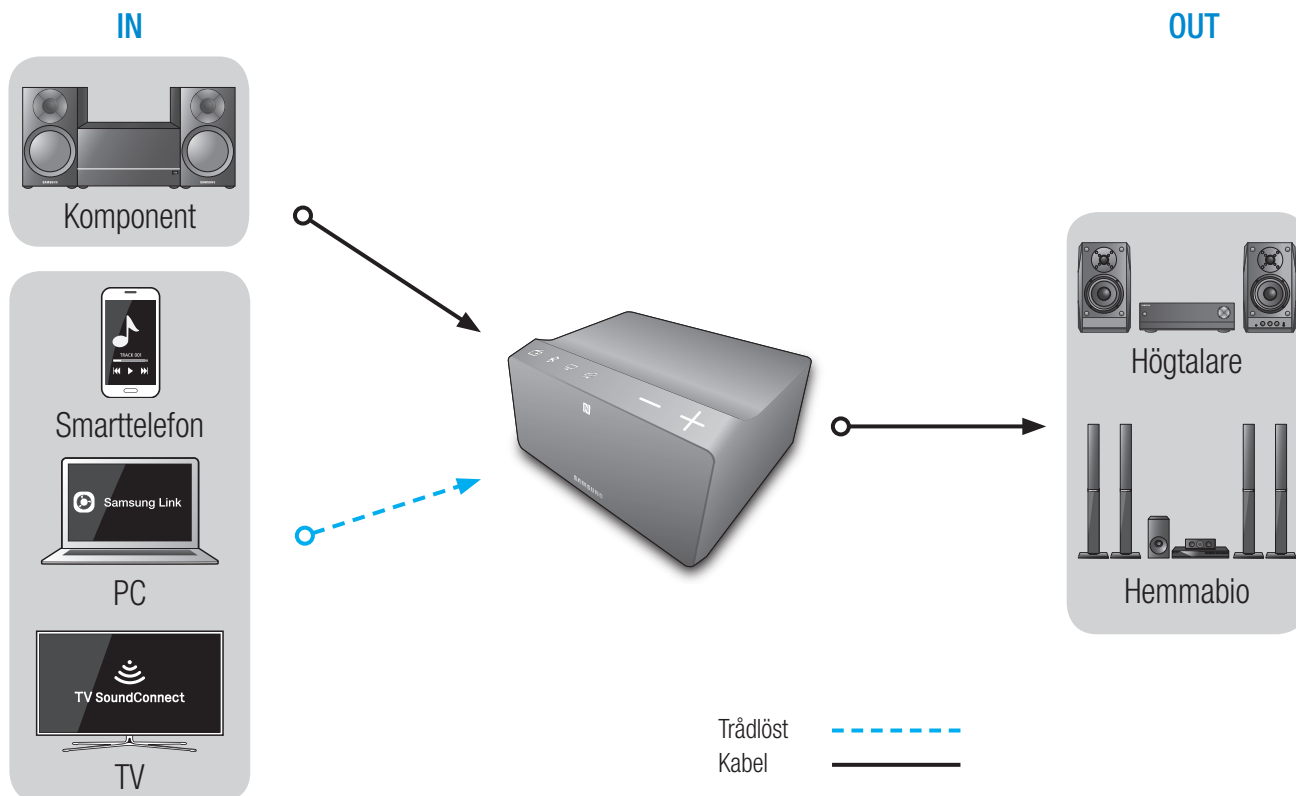

# Komma igång

## Övre panel

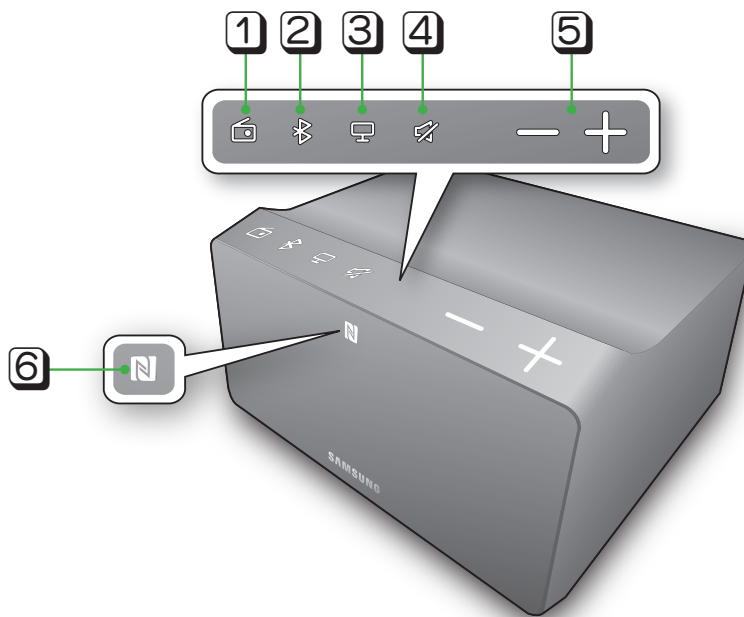

1	<b>Knapp för förinställning för internetradio</b>	Tryck på den här knappen om du vill lyssna på en radiokanal på internet. Varje gång du trycker på den här knappen så byter Link Mate till nästa standardinställda station genom att bläddra bland de 3 standardinställda stationerna.
2	<b>Bluetooth-knapp</b>	Tryck på den här knappen om du vill aktivera Bluetooth.
3	<b>TV SoundConnect-knapp</b>	Tryck på den här knappen för att aktivera TV SoundConnect.
4	<b>Knapp för ljudlöst läge</b>	Stänger av ljudet genom Link Mate. Tryck igen för att återställa ljudet till den tidigare volymnivån.
5	<b>Volymkontroll</b>	Kontrollerar volymnivån.  Peka och dra lätt med fingret för att justera. Volymkontrollen fungerar inte om du trycker för hårt.
6	<b>NFC-tag</b>	Anslut din NFC-kompatibla enhet via Bluetooth till Link Mate med det enkla sättet för NFC-tagging. (Endast Android)



## ANMÄRKNINGAR

- ✓ När du aktiverar Link Mate visas touchknappar på dess övre panel.
- ✓ Tryck och håll in knappen  **Ljudlös** i mer än 5 sekunder för att sätta Link Mate i viloläge.
- ✓ Tryck och håll in knappen  **TV SoundConnect** i mer än 5 sekunder för att nollställa TV SoundConnect och ansluta en ny TV.
- ✓ Om du vill lyssna på en radiokanal trycker du på knappen  **Förinställning för internetradio** på Link Mates övre panel. Varje gång du trycker på den här knappen så byter Link Mate till nästa standardinställda station genom att bläddra bland de 3 standardinställda stationerna.
- ✓ Om du vill aktivera din smartenhets Bluetooth-funktion sätter du den mot  **NFC-taggen** på Link Mates övre panel. (Endast Android)

## Bakre panel

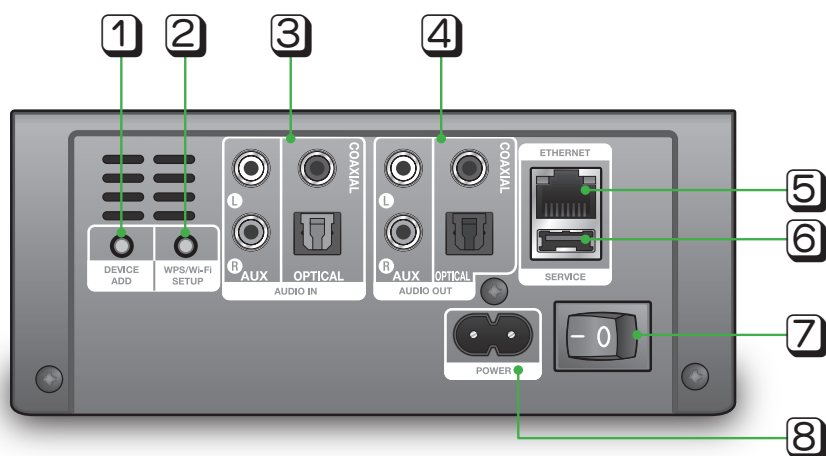

1	<b>Knappen DEVICE ADD</b>	Tryck på den här knappen för att lägga till en Link Mate i ditt nätverk.
2	<b>Knappen WPS/Wi-Fi SETUP</b>	Tryck den här knappen för att ansluta din Link Mate till ditt nätverk med WPS eller Wi-Fi Setupf.
3	<b>AUDIO IN</b>	Uttag där du kan ansluta Link Mate till ljudutgångar på externa enheter.
4	<b>AUDIO OUT</b>	Uttag där du kan ansluta Link Mate till ljudingångar på externa enheter.
5	<b>ETHERNET</b>	Gör att du kan ansluta Link Mate till ditt nätverk med en nätverkskabel.
6	<b>SERVICE</b>	Endast för underhåll. Gör att tekniker kan uppdatera Link Mates fasta programvara.
7	<b>STRÖMBRYTARE</b>	Ändra strömbrytaren för att stänga av eller sätta på Link Mate.
8	<b>POWER</b>	Anslutning för Link Mates strömsladd.



### ANMÄRKNINGAR

#### ✓ **Knappen WPS/Wi-Fi SETUP:**

- Tryck på den i en sekund för att ansluta Link Mate till din trådlösa router med WPS.
- Tryck och håll in den i mer än 5 sekunder tills du hör ett snabbt pip i 3 toner, för att ansluta Link Mate till ditt nätverket genom din smartenhet med metoden Wi-Fi Setup.



## Tillbehör

Bekräfta att du har de medföljande tillbehören nedan.



Trådlöst ljud – Multiroom  
Link Mate



Strömsladd

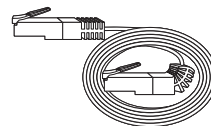

Nätverkskabel

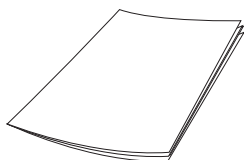

Bruksanvisning

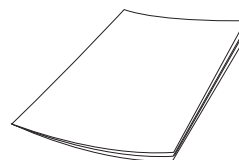

Komma igång

## Tillgängliga tillbehör (medföljer ej)



Hubb: WAM250



### ANMÄRKNINGAR

- ✓ Information och tillgängliga tillbehör och deras lanseringsdatum finns på Samsungs webbplats.
- ✓ När du köper ett tillbehör bör du kontrollera om det är kompatibelt med Link Mate.
- ✓ Använd autentiska Samsung-tillbehör. Skador och problem som orsakas av obehöriga tillbehör kan häva din garanti.

## Viloläge

### ■ I läget Wi-Fi / Bluetooth / TV SoundConnect / OPTICAL / COAXIAL

- Link Mate växlar till viloläge om ingen musik spelas upp eller om ingen knapp trycks in (antingen på den övre panelen eller i appen ) på 15 minuter.

### ■ I läget AUX

- Link Mate växlar till viloläge om ingen knapp trycks in (antingen på den övre panelen eller i appen ) på 8 timmar.



### ANMÄRKNINGAR

- ✓ När musik spelas upp i lägena Wi-Fi, Bluetooth eller TV SoundConnect, Optical , Coaxial kommer inte Link Mate att växla till viloläge.
- ✓ När musik spelas upp i lägena AUX kan Link Mate växla till viloläge.
- ✓ För att växla till viloläge manuellt trycker du på och håller in knappen  **Ljudlöst** i mer än 5 sekunder.

# Anslutningar

## Ansluta Link Mate genom att följa programguiden

- 1 Anslut din smarta enhet till ditt Wi-Fi-nätverk.
- 2 Hämta appen **Samsung Multiroom** från Google Play eller App Store.
- 3 På din smarta enhet väljer du appen **Samsung Multiroom**. Installationen börjar.
- 4 Följ anvisningarna på skärmen på din smarta enhet.  
(Följ appens anvisningar och se sidan 13–34 för ytterligare information.) [Tryck här](#)

## Anslutning med en hubb (medföljer ej)

- Om Link Mate inte lyckas ansluta till ditt nätverk eller om nätverksanslutningen inte fungerar korrekt ska du placera Link Mate närmare hubben eller routern och försöka igen.
- Link Mate är en trådlös nätverksenhet. Dess kommunikation med ditt nätverk kan avbrytas på grund av avståndet mellan sig och andra enheter i nätverket, hinder eller störningar från andra trådlösa enheter.

## Anslutning av Link Mate till ditt nätverk med en hubb (medföljer ej)

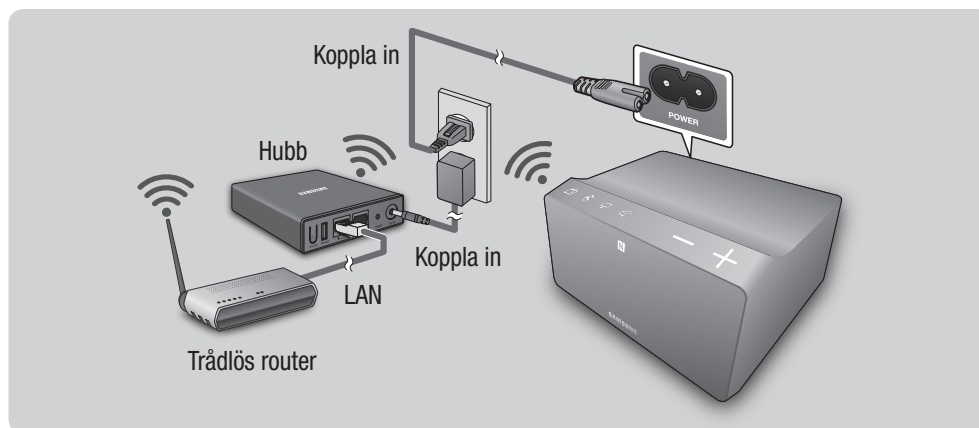



### ANMÄRKNINGAR

- ✓ För att höra ljud genom Link Mate måste du ansluta den till en extern enhet. (se sidan 7). [Tryck här](#)

- 1 Anslut en nätverkskabel till routern och **ETHERNET SWITCH** på hubbens baksida.

### ANMÄRKNINGAR

- ✓ Nätverkskabeln kan anslutas till valfri **ETHERNET SWITCH**-port på hubben.

- 2 Sätt i hubbens strömsladd i strömporten på hubbens baksida och koppla sedan in strömsladden i ett eluttag.
- 3 Indikatorerna för ström (  ) och hubben (  ) på hubbens framsida aktiveras. När indikatorn för parkoppling (  ) börjar blinka kopplar du in Link Mate i ett eluttag. Parkopplingsindikatorn på Link Mate börjar att blinka. Om hubbens parkopplingsindikator inte blinkar trycker du på knappen **SPK ADD** på hubbens baksida.





## ANMÄRKNINGAR

- ✓ Om du lägger till fler Link Mates ska du ansluta alla Link Mates till eluttag. Om du inte ansluter alla Link Mates ska du läsa sidorna 35~41. [Tryck här](#)
- 4 Vänta tills parkopplingsindikatorn på Link Mate slutar blinka. Om Link Mates LED-indikator lyser blått är parkopplingen klar. Link Mate kan även pipa.



## ANMÄRKNINGAR

- ✓ Placera varje Link Mate minst 50 cm från hubben när du ansluter dem till hubben.
- ✓ Din smartenhet kan inte anslutas till Link Mate eller hubben om det inte finns någon trådlös router.
- ✓ För att bekräfta om du har en stadig anslutning tittar du på parkopplingsindikatorn på hubbens framsida.
  - När du sätter på hubben första gången krävs en parkopplingsperiod på 20 minuter. Parkopplingsindikatorn (  ) blinkar under dessa 20 minuter eller tills parkopplingen är klar. När du trycker på knappen **SPK ADD** för att parkoppla ytterligare Link Mates minskas parkopplingsperioden till 10 minuter. Parkopplingsindikatorn (  ) lyser i 10 minuter eller tills parkopplingen är klar. Sätt på den Link Mate du vill parkoppla medan parkopplingsindikatorn lyser.
  - Om parkopplingsläget har upphört trycker du på knappen **SPK ADD** på hubbens baksida för att aktivera parkopplingsläget igen. Stäng sedan av Link Mate och sätt sedan på den eller tryck på knappen **DEVICE ADD** på Link Mates baksida för att sammankoppla Link Mate till hubben.
- ✓ För att få en stadig anslutning ska du ansluta hubben till din router innan du sätter på Link Mate.
  - Att ansluta Link Mate till hubben kan ta ett par minuter.
  - En kort ton kommer att höras när anslutningen är upprättad.

- 5 Anslut din smartenhet till ditt Wi-Fi-nätverk. (Hubben och smartenheten bör anslutas till samma router.)
- 6 Ladda ner appen **Samsung Multiroom** från Google Play eller App Store.
- 7 På din smartenhet väljer du appen **Samsung Multiroom**. Installationen börjar.

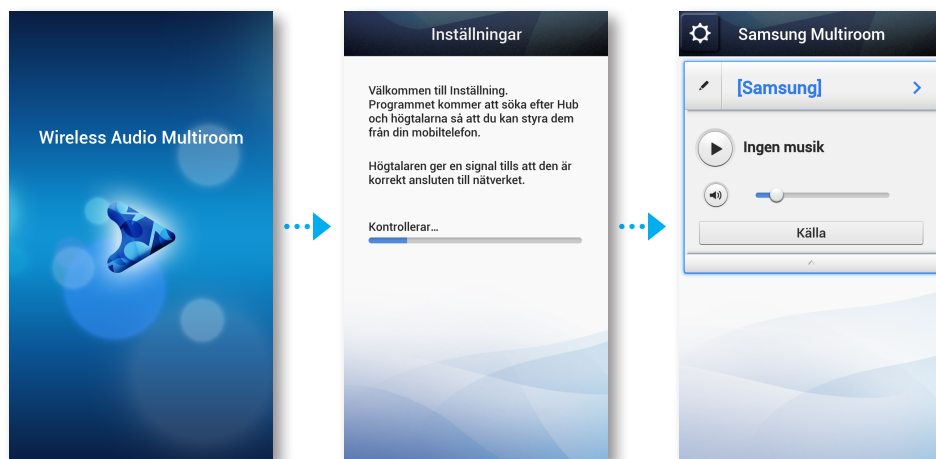

- 8 Om den automatiska installationen misslyckas ska du köra programmet igen och följa anvisningarna i programguiden till enheten för att ansluta Link Mate och hubben.



## ANMÄRKNINGAR

- ✓ När parkopplingen är klar visas skärmbilden för namngivning av Link Mate. Redigera namnet eller ange ett namn som du väljer själv.

## Anslutning utan hubb (medföljer ej)

- Om Link Mate inte lyckas ansluta till ditt nätverk eller om nätverksanslutningen inte fungerar korrekt ska du placera Link Mate närmare hubben eller routern och försöka igen.
- Link Mate är en trådlös nätverksenhet. Dess kommunikation med ditt nätverk kan avbrytas på grund av avståndet mellan sig och andra enheter i nätverket, hinder eller störningar från andra trådlösa enheter.

## Anslutning av Link Mate till ditt nätverk med en nätverkskabel (för en enda Link Mate)

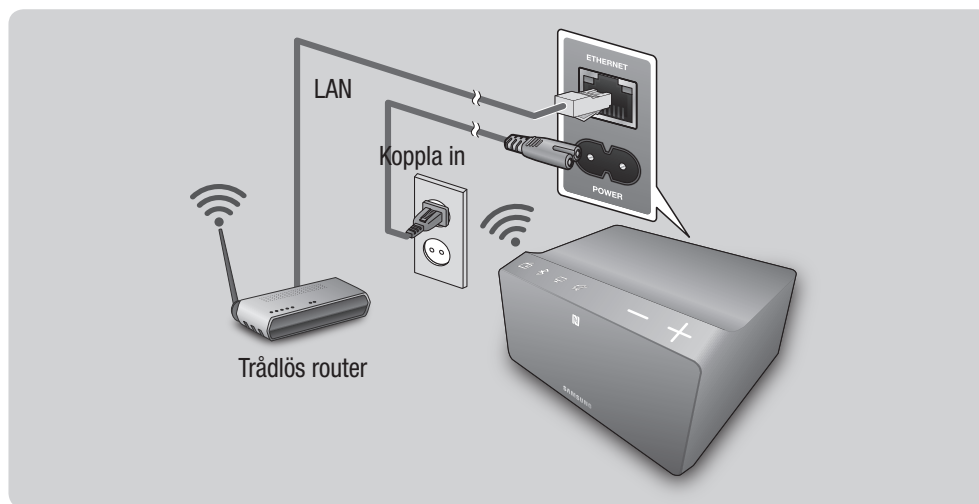

### ANMÄRKNINGAR

✓ För att höra ljud genom Link Mate måste du ansluta den till en extern enhet. (se sidan 7). [Tryck här](#)

- 1 Anslut en ände av nätverkskabeln till Link Mates **ETHERNET**-port. Anslut den andra änden till din trådlösa router. (Det går inte att använda Link Mate utan en trådlös router.)
- 2 Koppla in Link Mate i ett eluttag. LED-indikatorn för parkoppling börjar blinka.
- 3 Anslut din smartenhet till ditt Wi-Fi-nätverk.
- 4 Ladda ner appen **Samsung Multiroom** från Google Play eller App Store.

- 5 På din smartenhet väljer du appen **Samsung Multiroom**. Installationen börjar.



- 6 I appen väljer du "**Jag har inte en Hub**" och trycker sedan på **Nästa**. På nästa skärmbild väljer du **Link Mate** och trycker sedan på **Nästa**. På nästa skärmbild väljer du **Kabel** och trycker sedan på **Nästa**.

- 7 Koppla ur Link Mates strömkabel och koppla sedan in den igen.





## ANMÄRKNINGAR

- ✓ När parkopplingen är klar visas skärmbilden för namngivning av Link Mate. Redigera namnet eller ange ett namn som du väljer själv.

## ■ Anslutning av Link Mate till ditt nätverk med WPS-metoden (för en enda Link Mate)



## ANMÄRKNINGAR

- ✓ För att höra ljud genom Link Mate måste du ansluta den till en extern enhet. (se sidan 7). [Tryck här](#)
- ✓ Link Mate stöder inte Wi-Fi Direct eller Wi-Fi Setup (bindning).
- ✓ Vissa Wi-Fi-enheter kan söka efter och hitta Link Mate utan att stöda anslutningen.
- ✓ Information om aktivering av WPS-funktionen vid en relevant åtkomstpunkt finns i åtkomstpunktens bruksanvisning.
- ✓ WPS-funktionen kanske inte stöds vid vissa åtkomstpunkter.  
I sådana fall ska du ansluta till internet med sladdbaserat nätverk eller Link Mates Wi-Fi-konfiguration.

- 1 Koppla in Link Mate i ett eluttag. LED-indikatorn för parkoppling börjar blinka.
- 2 Anslut din smartenhet till ditt Wi-Fi-nätverk.
- 3 Ladda ner appen **Samsung Multiroom** från Google Play eller App Store.
- 4 På din smartenhet väljer du appen **Samsung Multiroom**. Installationen börjar.





- 5 I appen väljer du "**Jag har inte en Hub**" och trycker sedan på **Nästa**. På nästa skärmbild väljer du **Link Mate** och trycker sedan på **Nästa**. På nästa skärmbild väljer du **WPS** och trycker sedan på **Nästa**.

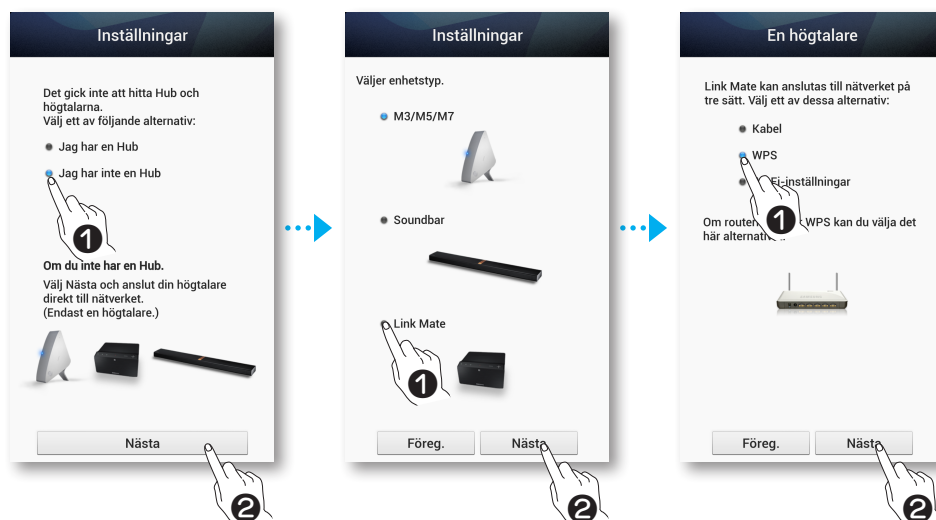

- 6 Tryck på knappen **WPS** på den trådlösa routern och tryck sedan på knappen **WPS/Wi-Fi SETUP** på Link Mates baksida. När Link Mate ansluts avger den ett ljud, och LED-indikatorn för parkoppling på framsidan upphör att lysa. Tryck på **Nästa** på din smartenhet när LED-indikatorn för parkoppling upphöra att lysa.

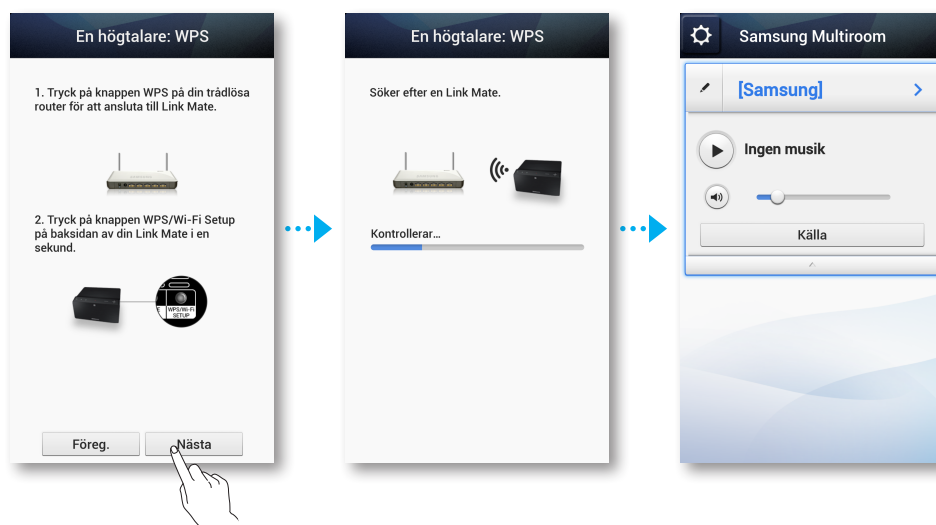

## ANMÄRKNINGAR

- ✓ Link Mate sätts i standby-läge i 2 minuter när du trycker på knappen **WPS/Wi-Fi SETUP**. När Link Mate är i standby trycker du på knappen **WPS** på routern.
- ✓ Information om WPS-standbylägets varaktighet och din routers specifikationer finns i routerns bruksanvisning.
- ✓ När parkopplingen är klar visas skärmbilden för namngivning av Link Mate. Redigera namnet eller ange ett namn som du väljer själv.

## ■ Anslutning av Link Mate till ditt nätverk med metoden Wi-Fi Setup (för en enda Link Mate) - För Android

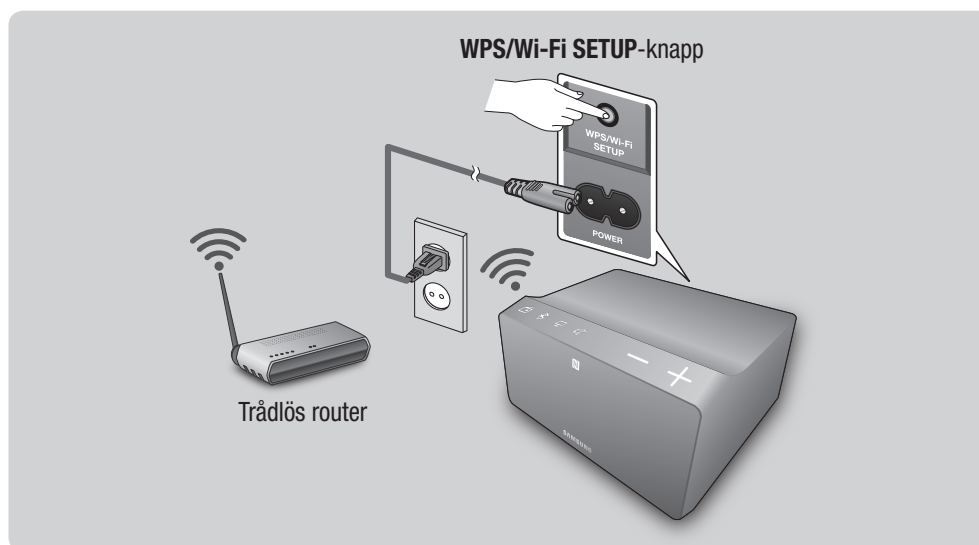

### ANMÄRKNINGAR

✓ För att höra ljud genom Link Mate måste du ansluta den till en extern enhet. (se sidan 7). [Tryck här](#)

- 1 Koppla in Link Mate i ett eluttag. LED-indikatorn för parkoppling börjar blinka.
- 2 Anslut din smartenhet till ditt Wi-Fi-nätverk.
- 3 Ladda ner appen **Samsung Multiroom** från Google Play.
- 4 På din smartenhet väljer du appen **Samsung Multiroom**. Installationen börjar.
- 5 I appen väljer du "**Jag har inte en Hub**" och trycker sedan på **Nästa**. På nästa skärmbild väljer du **Link Mate** och trycker sedan på **Nästa**. På nästa skärmbild väljer du **Wi-Fi-inställningar** och trycker sedan på **Nästa**.





- 6 Tryck och håll in knappen **WPS/Wi-Fi SETUP** på Link Mates baksida i 5 sekunder. LED-indikatorn upphör att blinka och blir blå. Du bör även höra ett aviseringss ljud.
- 7 Tryck på **Nästa**. Smartenheten visar en lista över tillgängliga nätverk och enheter.
- 8 Välj **[Samsung]Link Mate**. Det är Link Mates standardinställda namn. Link Mate ansluter till din smartenhet.  
(Den standardinställda säkerhets-PIN-koden är 1234567890.)
- 9 Tryck på **Nästa**. Smartenheten visar en lista över tillgängliga nätverk. Välj ditt nätverk från listan.



- 10** Om du har ett lösenord för ditt nätverk visas säkerhetsskärm bilden på din smartenhet. Använd tangentbordet som visas för att ange ditt lösenord. När du är klar trycker du på **Klart**.

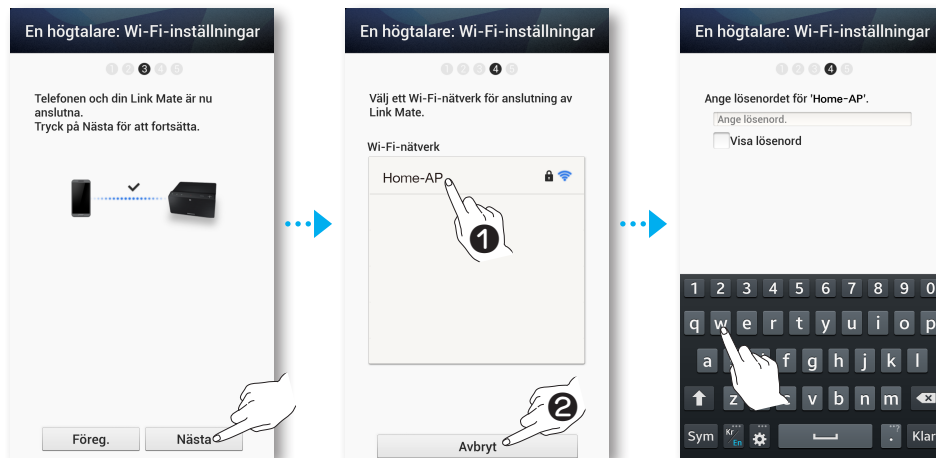

## ANMÄRKNINGAR

- ✓ Skärmen för val av åtkomstpunkt kan komma att visas igen beroende på den mobiltelefon du använder. Om det sker ska du välja den åtkomstpunkt du använder igen.

- 11** Din smartenhet ansluter till samma nätverk som din Link Mate är ansluten till. När anslutningen är klar trycker du på **Nästa**.

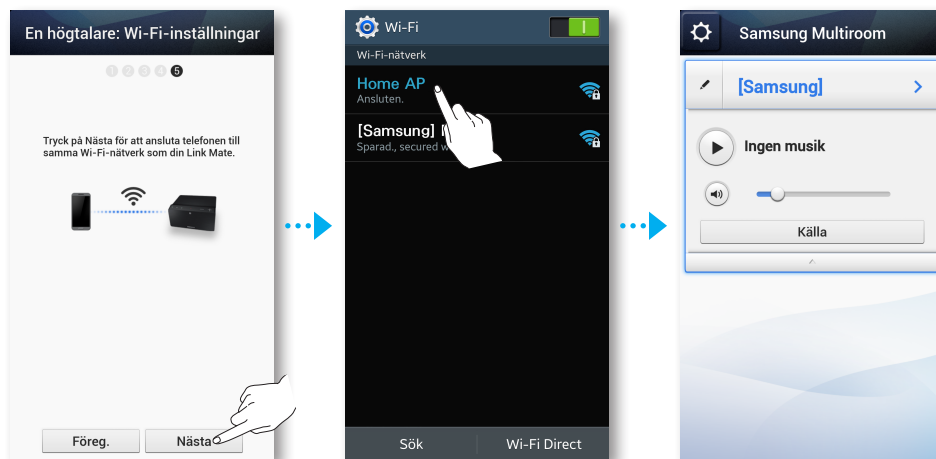

## ANMÄRKNINGAR

- ✓ Att ansluta till ett säkert trådlöst nätverk kräver rätt lösenord.
  - För att få lösenordet till det säkra hemnätverket eller arbetsnätverket kan du fråga din internetleverantör eller nätverksadministratören.
  - För att få lösenordet till ett Wi-Fi-nätverk på offentliga platser som caféer eller biografer kan du fråga platschefen eller informationsdisken.
- ✓ När parkopplingen är klar visas skärmbilden för namngivning av Link Mate. Redigera namnet eller ange ett namn som du väljer själv.

## ■ Anslutning av Link Mate till ditt nätverk med metoden Wi-Fi Setup (för en enda Link Mate) - För iOS

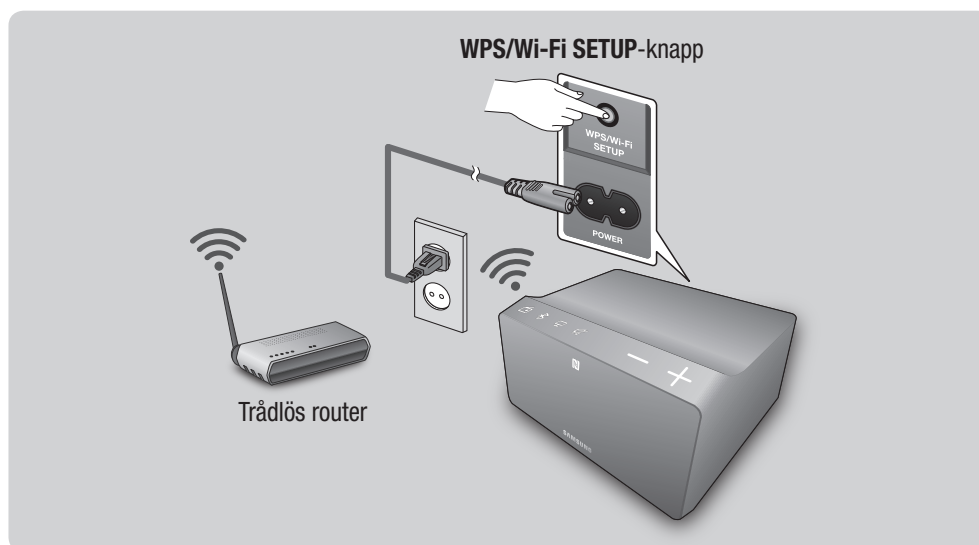

### ANMÄRKNINGAR

✓ För att höra ljud genom Link Mate måste du ansluta den till en extern enhet. (se sidan 7). [Tryck här](#)

- 1 Koppla in Link Mate i ett eluttag. LED-indikatorn för parkoppling börjar blinka.
- 2 Anslut din smartenhet till ditt Wi-Fi-nätverk.
- 3 Ladda ner appen **Samsung Multiroom** från App Store.
- 4 På din smartenhet väljer du appen **Samsung Multiroom**. Installationen börjar.
- 5 I appen väljer du "**Jag har inte en Hub**" och trycker sedan på **Nästa**. På nästa skärmbild väljer du **Link Mate** och trycker sedan på **Nästa**. På nästa skärmbild väljer du **Wi-Fi-inställningar** och trycker sedan på **Nästa**.

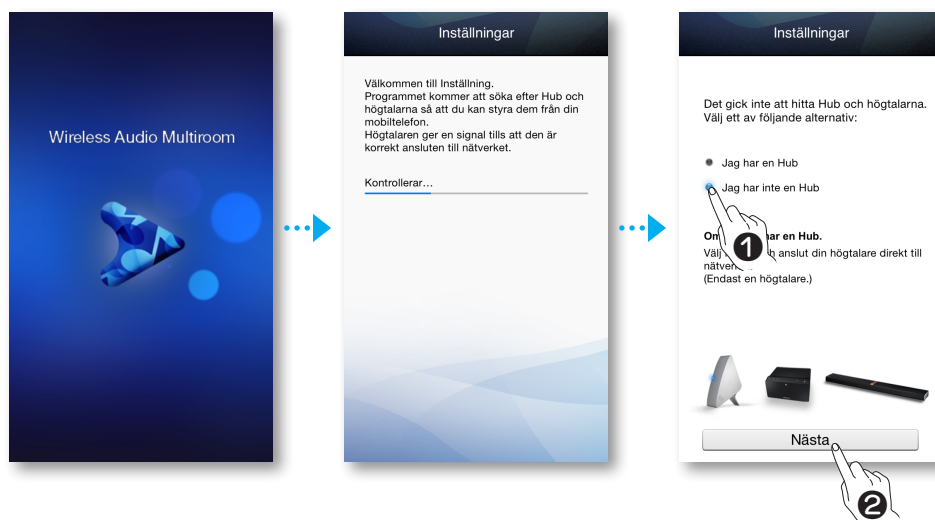



**6** Tryck och håll in knappen **WPS/Wi-Fi SETUP** på Link Mates baksida i 5 sekunder. LED-indikatorn upphör att blinka och blir blå. Du bör även höra ett aviseringss ljud.

**7** Tryck på **Nästa**.

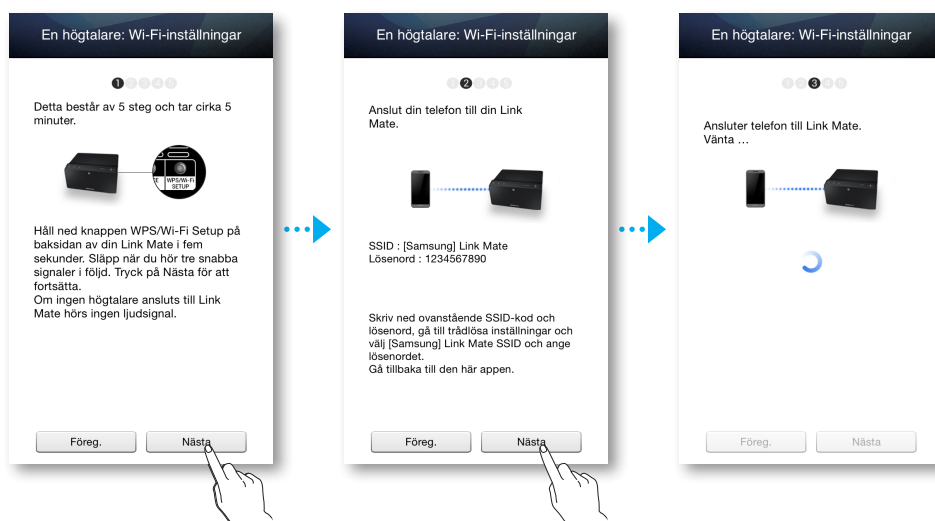

- 8 Tryck på smartenhetens hemknapp för att lämna appen och välj **Inställningar**.
- 9 Välj Link Mates Wi-Fi-punkt.
- 10 Välj **[Samsung]Link Mate**. Det är Link Mates standardinställda namn. Link Mate ansluter till din smartenhet.  
(Den standardinställda säkerhets-PIN-koden är 1234567890.)

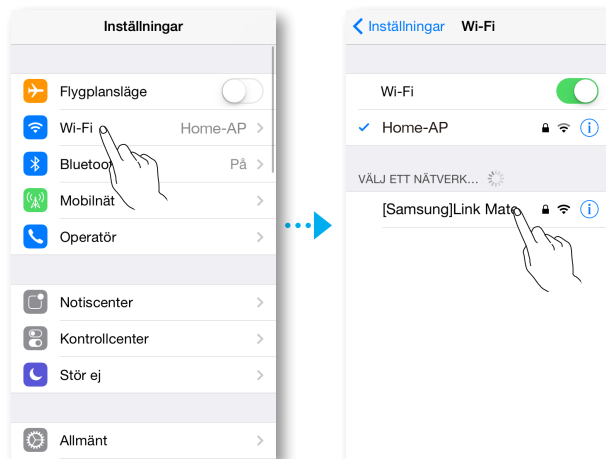

- 11 Använd tangentbordet som visas för att ange ditt lösenord.

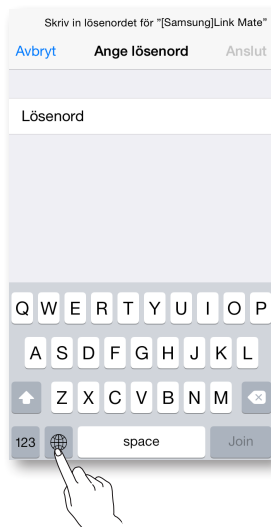

- 12 På din smarta enhet väljer du appen **Samsung Multiroom**.

- 13** Tryck på **Nästa** på appens skärmbild. Smartenheten visar en lista över tillgängliga nätverk. Välj ditt nätverk från listan.
- 14** Om du har ett lösenord för ditt nätverk visas säkerhetsskrämbilden på din smartenhet. Använd tangentbordet som visas för att ange ditt lösenord.  
När du är klar trycker du på **Anslut**.

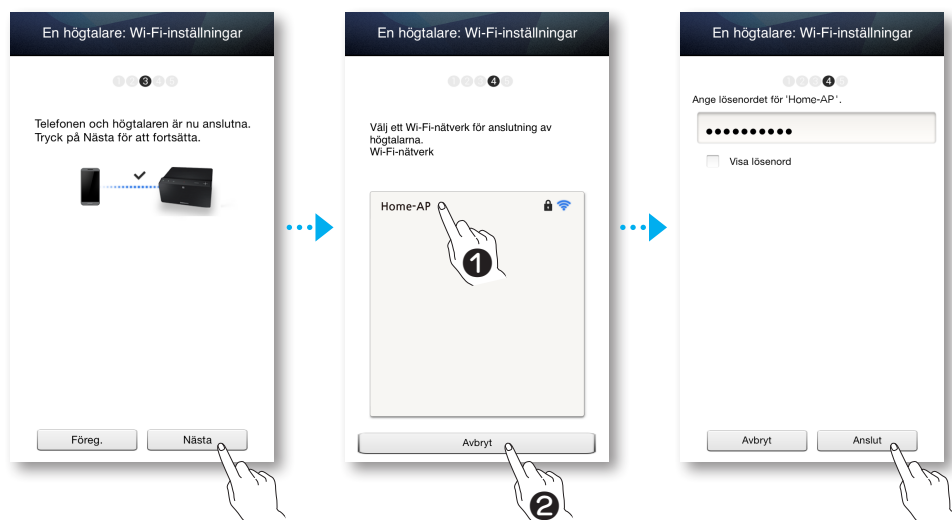

- 15** Din smartenhet ansluter till samma nätverk som din Link Mate är ansluten till. När anslutningen är klar trycker du på **Nästa**.





**16** Tryck på den smarta enhetens hemknapp om du vill lämna appen, och välj sedan **Inställningar**.

**17** Välj Link Mates Wi-Fi-punt.

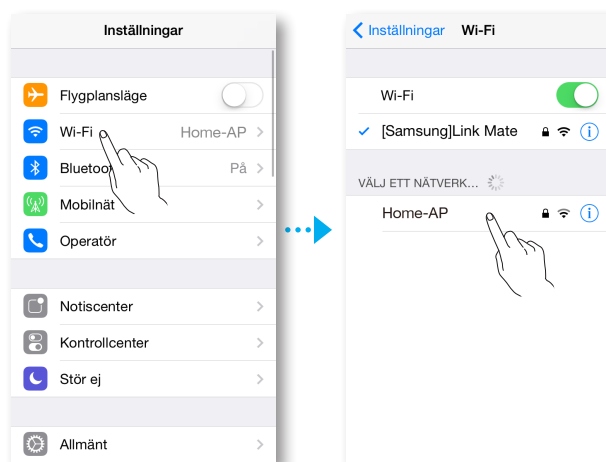

**18** På din smarta enhet väljer du appen **Samsung Multiroom**.

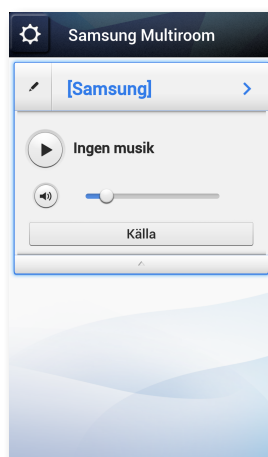

## ANMÄRKNINGAR

- ✓ Att ansluta till ett säkert trådlöst nätverk kräver rätt lösenord.
  - För att få lösenordet till det säkra hemnätverket eller arbetsnätverket kan du fråga din internetleverantör eller nätverksadministratören.
  - För att få lösenordet till ett Wi-Fi-nätverk på offentliga platser som caféer eller biografer kan du fråga platschefen eller informationsdisken.
- ✓ När parkopplingen är klar visas skärmbilden för namngivning av Link Mate. Redigera namnet eller ange ett namn som du väljer själv.

## Anslutning med funktionen TV SoundConnect

Det här avsnittet innehåller en beskrivning om hur Link Mate ansluts till Bluetooth-kompatibla SAMSUNG-TV:ar.

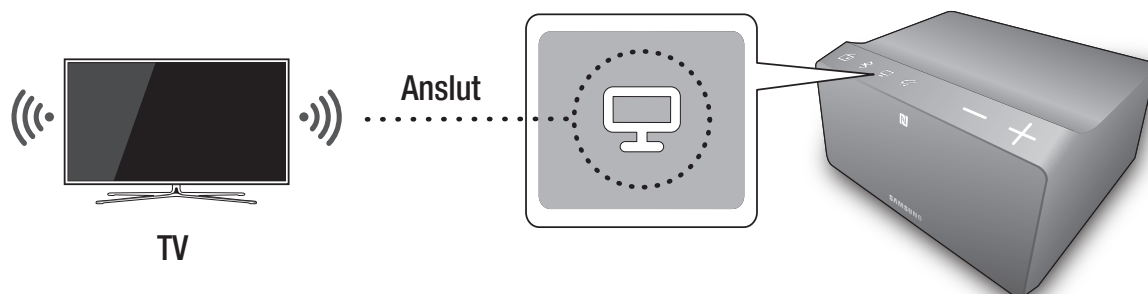

### ANMÄRKNINGAR

✓ För att höra ljud genom Link Mate måste du ansluta den till en extern enhet. (se sidan 7). [Tryck här](#)

- 1** Koppla in Link Mate i ett eluttag och tryck på knappen  **TV SoundConnect** på den övre panelen.
- 2** Ställ in **Add New Device** på **På** i TV:ns inställningsmeny för **TV-ljudanslutning**. (Se TV:ns bruksanvisning för detaljer.)  
Ett meddelande där du tillfrågas om du vill fortsätta med Bluetooth-parkopplingen visas.
- 3** Välj **Ja**.  
Link Mate parkopplas med TV:n.
- 4** Välj video- eller ljudkällan som du vill ha (kabelkanal, strömmande film, musiklista etc.).
- 5** Link Mate spelar upp ljudet till den källan du har valt.



### ANMÄRKNINGAR

- ✓ Tryck och håll in knappen  **TV SoundConnect** i mer än 5 sekunder för att nollställa TV SoundConnect.
- ✓ Ett optimalt avstånd för parkoppling är 1 meter eller mindre.
- ✓ Om du kopplar ur Link Mate avslutas TV SoundConnect-anslutningen. För att återupprätta anslutningen kopplar du in Link Mate i ett eluttag och ställer sedan in TV SoundConnect-anslutningen på nytt.
- ✓ När Link Mate är i viloläge avslutas inte TV SoundConnect-anslutningen.
- ✓ Endast en Link Mate kan anslutas till TV:n via TV SoundConnect.
- ✓ Funktionsräckvidd för TV SoundConnect
  - Rekommenderad avstånd för parkoppling: upp till 1 meter.
  - Rekommenderad avstånd för användning: upp till 2 meter.
  - Anslutningen kan förloras eller hacka om avståndet mellan TV:n och Link Mate är längre än 2 m.

- ✓ Innan du aktiverar den här funktionen bör du se till att aktivera Samsung-TV:ns funktion SoundConnect eller SoundShare.
- ✓ Funktionen SoundConnect fungerar på vissa Samsung-TV:ar som lanserats sedan 2012. Kontrollera om din TV stöder funktionen SoundShare eller SoundConnect.  
(Mer detaljer finns i TV:ns bruksvisning.)
- ✓ Instabilitet i nätverksmiljön kan orsaka att anslutningen förloras eller hackar.

## ■ Frånkoppling av TV SoundConnect

För att koppla från TV SoundConnect-anslutningen stänger du av TV SoundConnect på din TV.  
(Mer information finns i TV:ns bruksanvisning.)

Du kan också koppla från TV SoundConnect i appen.

- 1 På din smartenhet väljer du appen **Samsung Multiroom**.
- 2 Tryck på knappen **Källa**.



- 3 Om du växlar till ett annat läge avbryts TV SoundConnect-anslutningen.



### ANMÄRKNINGAR

- ✓ Om du vill upprätta en Wi-Fi-anslutning kan du läsa sidorna 13~34. [Tryck här](#)
- Om du vill upprätta en Bluetooth-anslutning kan du läsa sidorna 30~31. [Tryck här](#)
- Om du vill använda en anslutning med en extern enhet kan du läsa sidan 33~34. [Tryck här](#)
- ✓ Du kan också avsluta TV SoundConnect-anslutningen genom att trycka på **Bluetooth** eller knappen **Förinställning för internetradio** på Link Mate.

## Anslutning av Link Mate till Bluetooth-enheter

Du kan ansluta Link Mate till Bluetooth-enheter och lyssna på musik med stereoljud i högkvalitet, helt utan sladdar.

Bluetooth-teknik gör att Bluetooth-kompatibla enheter enkelt sammankopplas med varandra genom användning av en kort och trådlös anslutning.

För att ansluta en Bluetooth-enhet till din Link Mate följer du de här stegen:

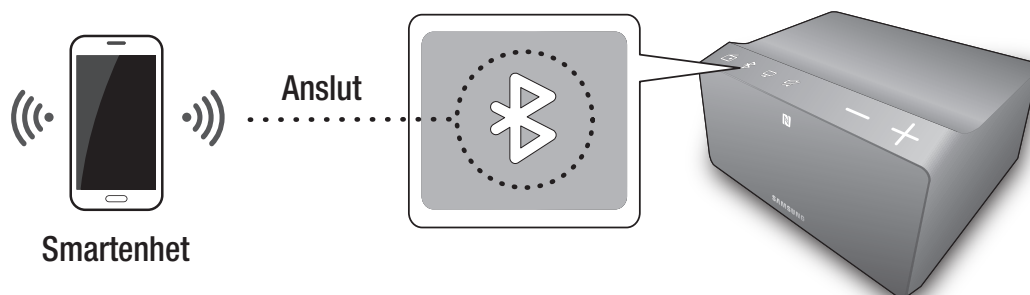

### ANMÄRKNINGAR

✓ För att höra ljud genom Link Mate måste du ansluta den till en extern enhet. (se sidan 7). [Tryck här](#)

- 1 Koppla in Link Mate i ett eluttag och tryck på knappen  **Bluetooth** på den övre panelen.
- 2 Aktivera din smartenhets Bluetooth-funktion och välj **Sök**.
- 3 Välj **[Samsung] AllConnect**.
- 4 Välj det önskade spåret att spelas upp från din smartenhets musiklista.
- 5 Link Mate spelar upp spåret du har valt.



### ANMÄRKNINGAR

- ✓ Bluetooth-enheten kan orsaka ljud eller tekniska fel beroende på användning när:
  - En kroppsdel är i kontakt med mottagar-/sändarsystemet på Bluetooth-enheten eller Link Mate.
  - Den utsätts för glapp i de elektriska strömmarna på grund av hinder som väggar, hörn eller kontorsdelning.
  - Den utsätts för elektriska störningar från enheter på samma frekvensband, bland annat medicinsk utrustning, mikrovågsugnar och trådlösa nätverk.
- ✓ Parkoppla Link Mate med Bluetooth-enheten när de befinner sig nära varandra.
- ✓ Ju längre avståndet är mellan Link Mate och Bluetooth-enheten, desto sämre blir kvaliteten. Om avståndet är längre än Bluetooths räckvidd för användning förloras anslutningen.
- ✓ Bluetooth-anslutningen fungerar endast när Bluetooth-enheten befinner sig nära Link Mate. Anslutningen stängs automatiskt av om Bluetooth-enheten flyttas utom räckviddsområdet. Även inom räckviddsområdet kan ljudkvaliteten försämrans av hinder som väggar och dörrar.

- ✓ Denna Link Mate kan orsaka elektriska störningar beroende på dess användningssätt.
- ✓ I läget Bluetooth-anslutning förloras Bluetooth-anslutningen om avståndet mellan Link Mate och Bluetooth-enheten är längre än 5 meter.
- ✓ Du kanske måste ange en PIN-kod (lösenord) när du ansluter Bluetooth-enheten till Link Mate. Om PIN-kodens inmatningsfönster visas anger du 0000.
- ✓ Link Mate stöder SBC-data (44,1 kHz, 48 kHz).
- ✓ AVRCP-funktionen stöds inte.
- ✓ Anslut endast till en Bluetooth-enhet som stöder A2DP-funktionen (AV).
- ✓ Det går inte att ansluta till en Bluetooth-enhet som endast stöder funktionen HF (Handsfree).
- ✓ Endast en Bluetooth-enhet kan parkopplas åt gången.
- ✓ Om du kopplar ur Link Mate avslutas Bluetooth-anslutningen. För att återupprätta anslutningen kopplar du in Link Mate i ett eluttag och ställer sedan in Bluetooth-anslutningen på nytt.

## ■ Frånkoppling av Bluetooth

För att koppla ur Bluetooth-anslutningen stänger du av Bluetooth-funktionen på din smartenhet. (Mer information finns i din smartenhets bruksanvisning.)

Du kan också koppla från Bluetooth i appen.

- 1 På din smartenhet väljer du appen **Samsung Multiroom**.
- 2 Tryck på knappen **Källa**.



- 3 Om du växlar till ett annat läge avbryts Bluetooth-anslutningen.



### ANMÄRKNINGAR

- ✓ Om du vill upprätta en Wi-Fi-anslutning kan du läsa sidorna 13~34. [Tryck här](#)
- Om du vill upprätta en TV SoundConnect-anslutning kan du läsa sidorna 28~29. [Tryck här](#)
- Om du vill använda en anslutning med en extern enhet kan du läsa sidan 33~34. [Tryck här](#)
- ✓ Du kan också avsluta Bluetooth-anslutningen genom att trycka på **TV SoundConnect** eller knappen **Förinställning för internetradio** på Link Mate.

## Anslutning med NFC-funktion - För Android

Du kan enkelt ansluta Link Mate till Bluetooth-enheter genom att lätt låta Bluetooth-enheten nudda mot märket  på Link Mates övre panel.

Anslut din NFC-kompatibla enhet för att lyssna på musik med stereoljud i högkvalitet, helt utan sladdar.

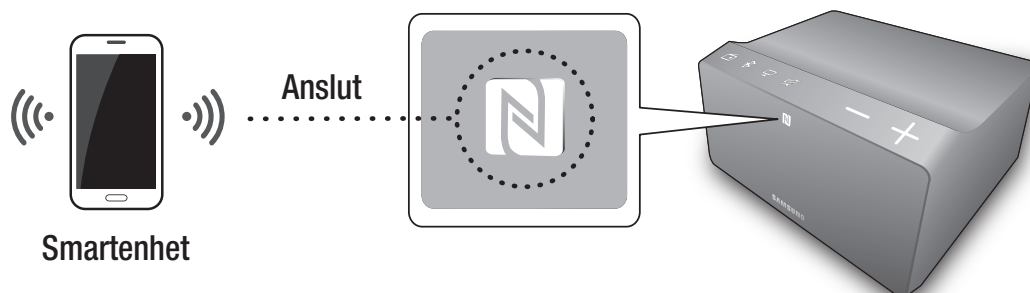



### ANMÄRKNINGAR

✓ För att få ljud genom Link Mate måste en extern enhet anslutas. (se sidan 7). [Tryck här](#)

- 1 Koppla in Link Mate i ett eluttag.
- 2 Aktivera NFC-funktionen och låt enheten lätt nudda märket  på den övre panelen på Link Mate.
- 3 Bluetooth-skärmbilden visas på din smartenhet.
- 4 Välj **OK**.
- 5 Välj det önskade spåret att spelas upp från din smartenhets musiklista.
- 6 Link Mate spelar upp spåret du har valt.



### ANMÄRKNINGAR

- ✓ För att koppla från Bluetooth-anslutningen låter du smartenheten lätt nudda märket  på Link Mates övre panel igen.
- ✓ Var noggrann med att inte nudda några andra knappar runt NFC-taggen.
- ✓ Du bör varken placera eller spela upp din NFC-enhet ovanpå NFC-taggen på Link Mate. Vibrationer från musiken kan göra att enheten tippas och orsaka att Link Mate kopplas från eller skadas enheten.
- ✓ NFC-funktionen är inbyggd i Android-enheter som kör Android OS 4.1 Jellybean eller senare.
- ✓ Platsen för NFC-antennen varierar på olika enheter. Kontrollera var NFC-antennen sitter innan du börjar ansluta.
- ✓ Om din enhet täcks av ett tjockt hölje kanske anslutningen inte kan upprättas.
- ✓ Märket  är ett varumärke eller registrerat varumärke som tillhör NFC Forum, Inc. i USA och i andra länder.
- ✓ Om du kopplar ur Link Mate avslutas NFC-anslutningen. För att återupprätta anslutningen kopplar du in Link Mate i ett eluttag och ställer sedan in NFC-anslutningen på nytt.
- ✓ Om du taggar NFC-etiketten utan programmet installerat, tas du till webbsidan för att installera programmet.
- ✓ Om du taggar NFC-etiketten med programmet installerat körs programmet automatiskt.

## Anslutning till externa enheter

Det här avsnittet innehåller en beskrivning om hur Link Mate ansluts till en extern enhet.

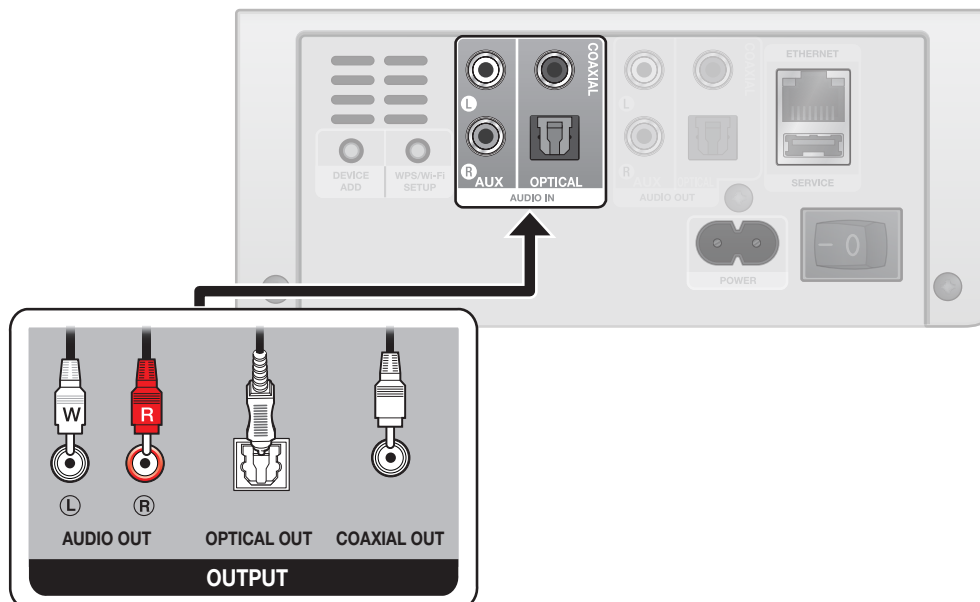

- 1 Koppla in Link Mate i ett eluttag.
- 2 Anslut sladden till Link Mates ingång **AUDIO IN** och den externa enhetens **AUDIO OUT**.
- 3 Välj det önskade spåret att spelas upp från den externa enhetens musiklista.
- 4 Link Mate spelar upp spåret du har valt.

## ■ Frånkoppling av en extern enhet

Om du vill avsluta en anslutning av en extern enhet kopplar du ur sladden från den externa enheten.

Det går även att koppla från den externa enheten i appen.

- 1 På din smartenhet väljer du appen **Samsung Multiroom**.
- 2 Tryck på knappen **Källa**.



- 3 Om du växlar till ett annan källa avbryts anslutningen.



### ANMÄRKNINGAR

- ✓ Om du vill upprätta en Wi-Fi-anslutning kan du läsa sidorna 13~34. [Tryck här](#)
- Om du vill upprätta en TV SoundConnect-anslutning kan du läsa sidorna 28~29. [Tryck här](#)
- Om du vill upprätta en Bluetooth-anslutning kan du läsa sidorna 30~31. [Tryck här](#)



## Tillägg av en Link Mate

- Innan du lägger till en Link Mate ska du koppla ur alla Link Mates som är anslutna till appen **Samsung Multiroom**.
- Om du lägger till en ny hubb och en extra Link Mate och ansluter dem till samma trådlösa router som en befintlig Link Mate är ansluten till, kommer den befintliga Link Mate att försvinna från appen **Samsung Multiroom**. För att ansluta den befintliga Link Mate igen ansluter du den till den nytilagda hubben.

## ■ Ansluta Link Mate genom att följa programguiden

### ■ Med en hubb - Ny högtalare

- 1 Tryck på knappen .

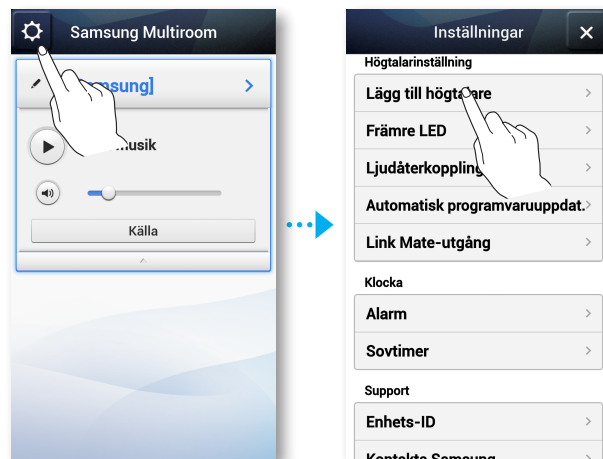

- 2 Välj **Ny högtalare**, och tryck sedan på **Link Mate**.

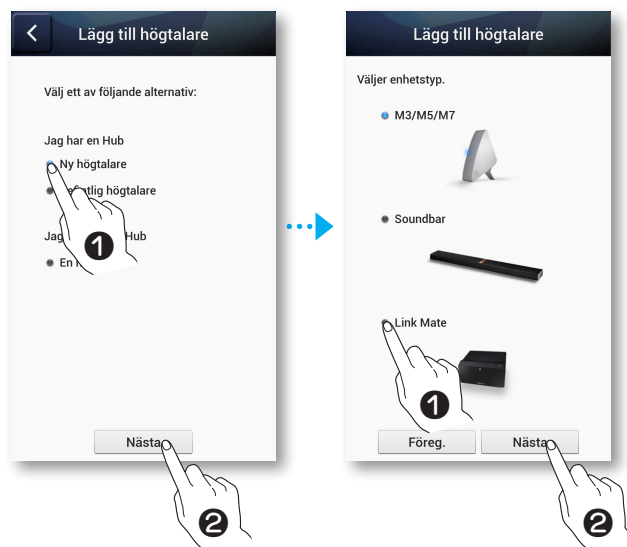

- 3 Koppla bort strömsladden från Link Mate och anslut den sedan igen.



## ■ Med en hubb - Befintlig högtalare

- 1 Tryck på knappen .

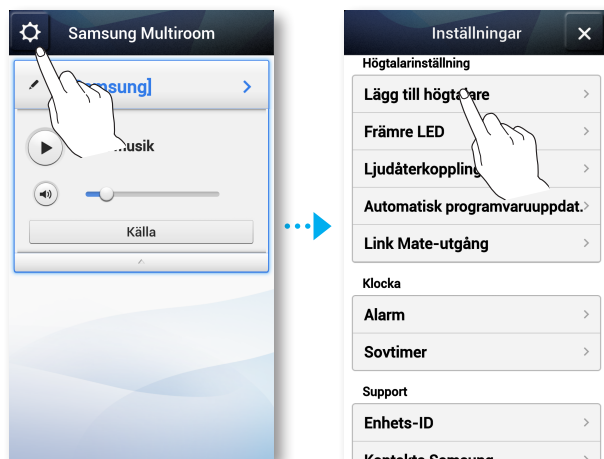

**2** Välj **Befintlig högtalare**, och tryck sedan på **Link Mate**.

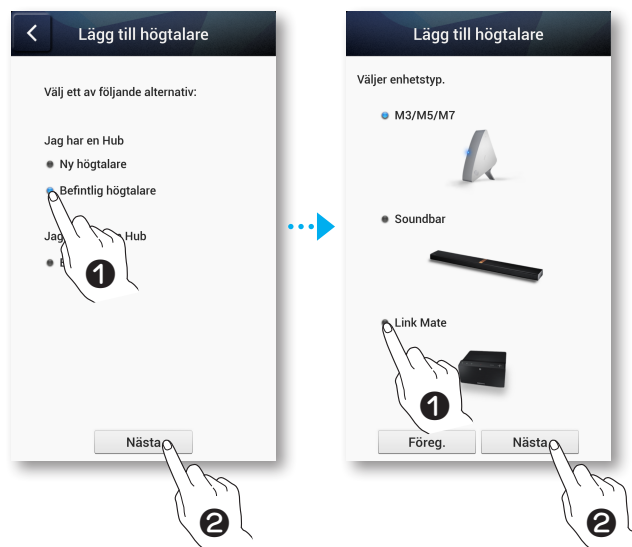

**3** Tryck på knappen **DEVICE ADD** på baksidan av Link Mate.



## ■ Utan hubb

1 Tryck på knappen .

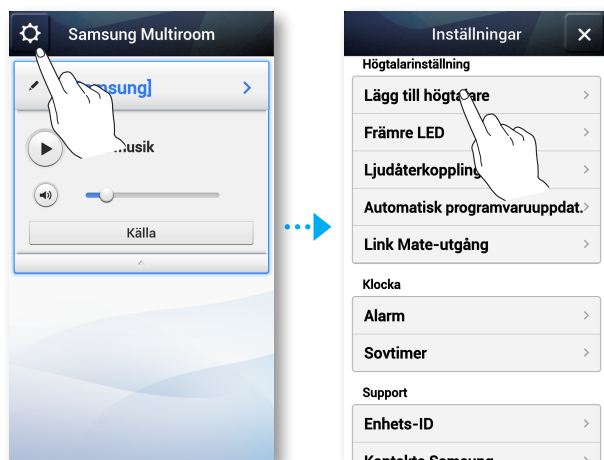

2 Välj **En högtalare**, och tryck sedan på **Link Mate**.

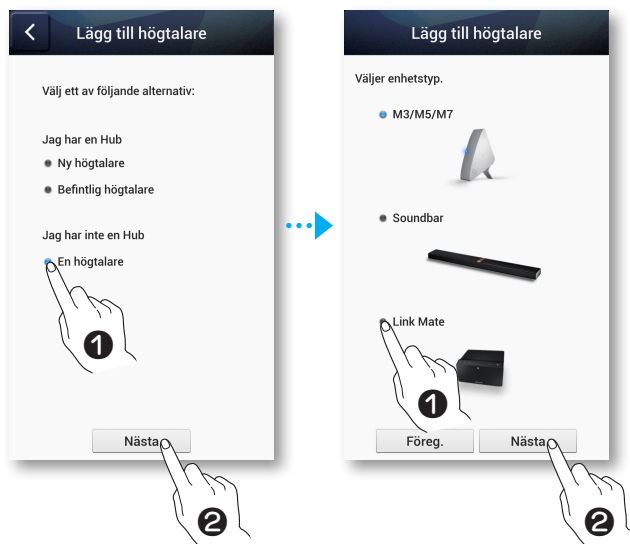

3 Välj önskad anslutningsmetod.



## ■ Tillägg av en extra Link Mate till en hubb som är ansluten till en Link Mate

- 1 Tryck på knappen **SPK ADD** på hubbens baksida.  
(Parkopplingsindikatorn på hubbens framsida kommer att blinka.)



### ANMÄRKNINGAR

- ✓ Parkopplingsindikatorn (  ) lyser under parkopplingsläget. Du ska koppla in Link Mate när indikatorn lyser.
- 2 Den Link Mate som du lägger till ska du koppla in i ett eluttag och sedan trycka på knappen **DEVICE ADD** på Link Mates baksida.  
När Link Mate ansluts till hubben avger Link Mate pip eller ljud, och Link Mates LED-indikator slutar lysa.
  - 3 På din smartenhet väljer du appen **Samsung Multiroom**. Installationen börjar.



### ANMÄRKNINGAR

- ✓ När parkopplingen är klar visas skärmbilden för namngivning av Link Mate. Redigera namnet eller ange ett namn som du väljer själv.

## ■ Tillägg av en till Link Mate och hubb till en enda aktiv Link Mate

### ■ När den Link Mate som används är ansluten till routern med en nätverkskabel

- 1 Koppla ur nätverkskabeln från den Link Mate som används
- 2 Anslut hubben till den trådlösa routern med nätverkskabeln och koppla sedan in hubbens strömsladd.
- 3 Koppla in den nya Link Mates strömsladd. Den nya Link Mates blå LED-indikator för parkoppling börjar lysa. Vänta tills parkopplingsindikatorn på Link Mate slutar blinka. När indikatorn slutar lysa är parkopplingen slutförd. Link Mate kan även pipa.
- 4 Stäng av den gamla Link Mate genom att koppla ur strömsladden. Koppla sedan in den igen.  
Tryck på knappen **DEVICE ADD** på Link Mates baksida. Link Mates blå LED-indikator för parkoppling börjar lysa. Vänta tills parkopplingsindikatorn på Link Mate slutar blinka. När indikatorn slutar lysa är parkopplingen slutförd. Link Mate kan även pipa.
- 5 På din smartenhet väljer du appen **Samsung Multiroom**. Installationen börjar.

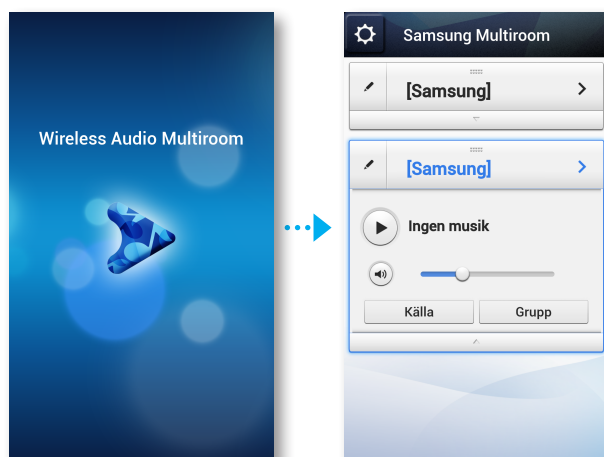

■ **När den Link Mate som används ansluts med metoden WPS eller Wi-Fi Setup.**

- 1** Anslut hubben till den trådlösa routern med en nätverkskabel och koppla sedan in hubbens strömsladd i ett eluttag.
- 2** Koppla in den nya Link Mates strömsladd. Den nya Link Mates blå LED-indikator för parkoppling börjar lysa. Vänta tills parkopplingsindikatorn på Link Mate slutar blinka. När indikatorn slutar lysa är parkopplingen slutförd. Link Mate kan även pipa.
- 3** Stäng av den gamla Link Mate genom att koppla ur strömsladden. Sedan kopplar du in den på nytt. Tryck på knappen **DEVICE ADD** på den gamla Link Mates baksida. Den gamla Link Mates blå LED-indikator för parkoppling börjar lysa. Vänta tills parkopplingsindikatorn på Link Mate slutar lysa. När indikatorn slutar lysa är parkopplingen klar. Link Mate kan även pipa.
- 4** På din smartenhet väljer du appen **Samsung Multiroom**. Installationen börjar.

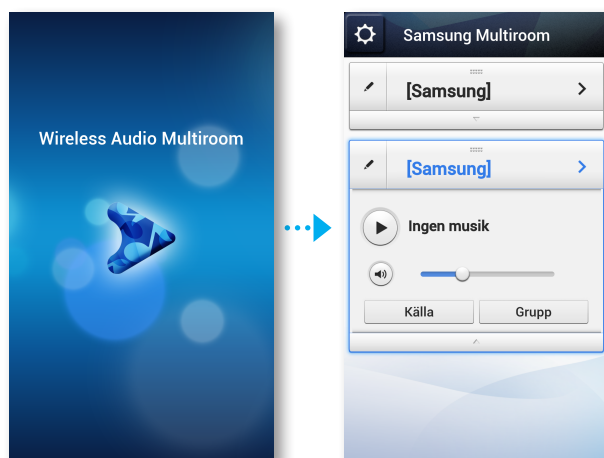

## Tillägg av en hubb

En Link Mate och en hubb kanske inte kan parkopplas om Link Mate och hubben är för långt ifrån varandra eller om de befinner sig på olika våningar.

I sådana fall kan du sammankoppla två hubbar genom att ställa in den andra hubben på upprepningsläge. Den tillagda hubben förstärker signalen och gör att du kan parkoppla Link Mate till närmaste hubb.

- 1 Ställ in hubben som är ansluten till den trådlösa routern på parkopplingsläge genom att trycka på dess knapp **SPK ADD** i 1 sekund.
- 2 Koppla in den nya hubben som du använder som skarv, och tryck sedan på dess knapp **SPK ADD** i 10 sekunder.
- 3 Den nytilagda hubbens LED-indikatorer stängs av och sätts på, och den växlar till upprepningsläge.
- 4 När anslutningen mellan de två hubbarna har upprättats slutar den tillagda hubbens indikator (  ) att blinka.



### ANMÄRKNINGAR

- ✓ Om din smartenhet inte är ansluten till den trådlösa routern med en Wi-Fi-anslutning kommer inte Link Mate att visas i appen **Samsung Multiroom**.
- ✓ Placera den hubb som är i upprepningsläge på en lämplig plats mellan Link Mate och den hubb som är ansluten till den trådlösa routern.
- ✓ Det går endast att ställa in en hubb på upprepningsläge.

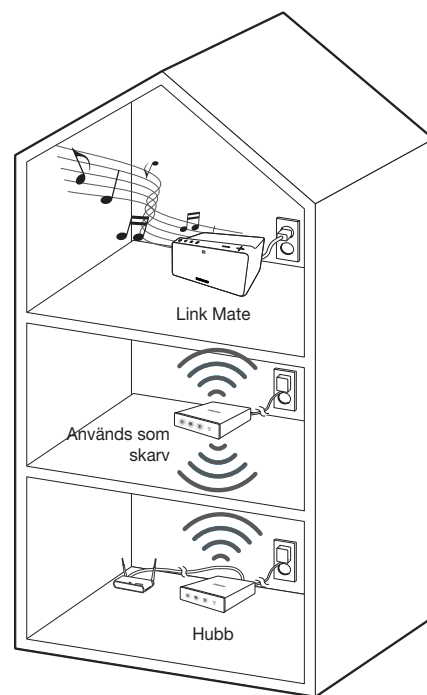

## Omplacering av Link Mate

När du flyttar på Link Mate bör du läsa tabellen nedan.

Hubb \ Trådlös router	Om du vill ansluta din Link Mate till den aktuella trådlösa routern.	Om du vill ansluta din Link Mate till en annan trådlös router.
Utan hubb	Stäng av Link Mate, flytta på den och sätt sedan på den.	Stäng av Link Mate, flytta på den och upprätta sedan den nya anslutningen enligt beskrivningen i installationsanvisningarna på sidorna 13 till 34. <a href="#">Tryck här</a>
Med hubb		Anslut en nätverkskabel mellan hubben och den nya trådlösa routern, sätt på hubben och sätt sedan på Link Mate.



# Funktioner

## Installation av appen Samsung Multiroom

För att använda Link Mate måste du ladda ner och sedan installera appen **Samsung Multiroom** genom att öppna appen genom Google Play eller App Store.

När programmet **Samsung Multiroom** har installerats kan du spela upp musik som finns lagrad i den smarta enheten, från anslutna enheter och andra innehållsleverantörer samt från internetradiostationer med Link Mate.

### ■ Android

Sökord : **Samsung Multiroom**



### ■ iOS

Sökord : **Samsung Multiroom**



## Öppna appen Samsung Multiroom

För att öppna appen **Samsung Multiroom** trycker du på ikonen för appen Multiroom på din smartenhet.

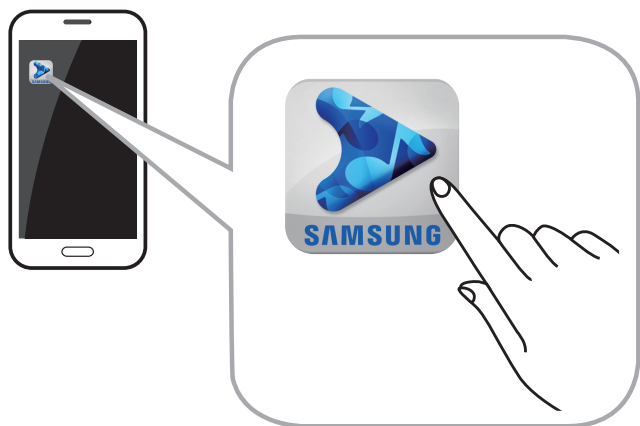

## Användning av appen Samsung Multiroom

### Namnbyte på en ansluten Link Mate

Du kan byta namn på Link Mates som är anslutna till ditt nätverk.

- 1 Peka på  skriv in det namn du vill ha genom att använda tangentbordet. När du är klar väljer du **Klart** eller **Spara**.



### Växla ingångskälla

Du kan växla ingångskälla.

- 1 Tryck på knappen **Källa** på skärmbilen **Högtalare**.
- 2 Välj en källa från listan över källor som visas.



## ■ Ändring av ordningsföljden av listade Link Mates

Om du har lagt till fler Link Mates går det att använda den här funktionen. (Se sidorna 35~41)

[Tryck här](#)

- 1 Dra  för den Link Mate som du vill flytta uppåt eller nedåt.

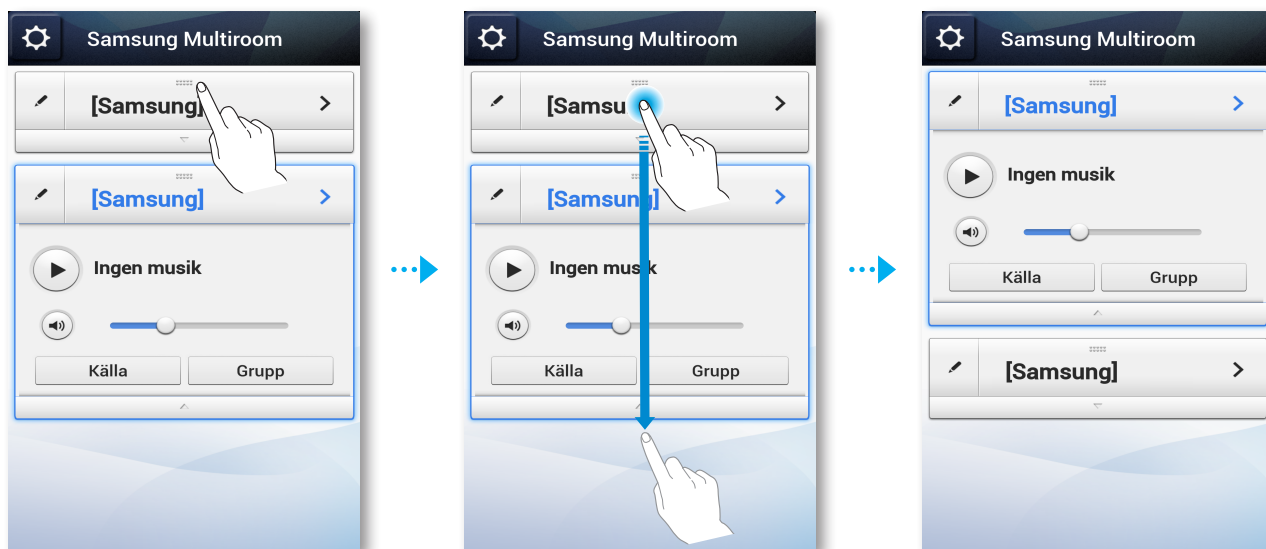

## ■ Gruppering av Link Mates

Du kan gruppera flera Link Mates som är sammankopplade med appen och spela upp samma musik på alla anslutna Link Mates i samma grupp.

Den här funktionen fungerar endast om du har lagt till flera Link Mates. (Se sidorna 35~41) [Tryck här](#)



### ANMÄRKNINGAR

- ✓ Den här funktionen går endast att använda när Link Mates är anslutna till en hubb.  
Om det inte finns några Link Mates anslutna till en hubb kommer inte knappen **Grupp** att visas.
- ✓ Funktionen Group Play är inte tillgänglig för anslutningar med Bluetooth, NFC-tagging (endast Android), TV SoundConnect och externa enheter.

- 1 Tryck på knappen **Grupp**.

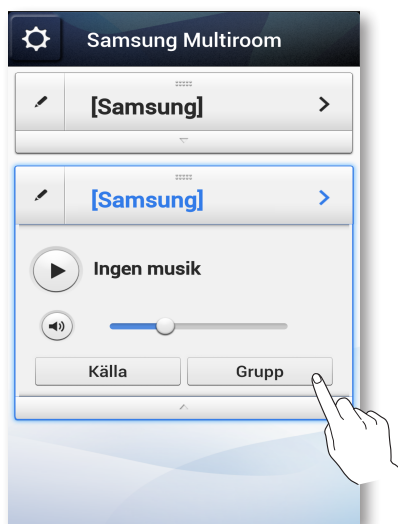

- 2 Välj de Link Mates som du vill gruppera från listan som visas.

- 3 När du är klar väljer du **Klart**.

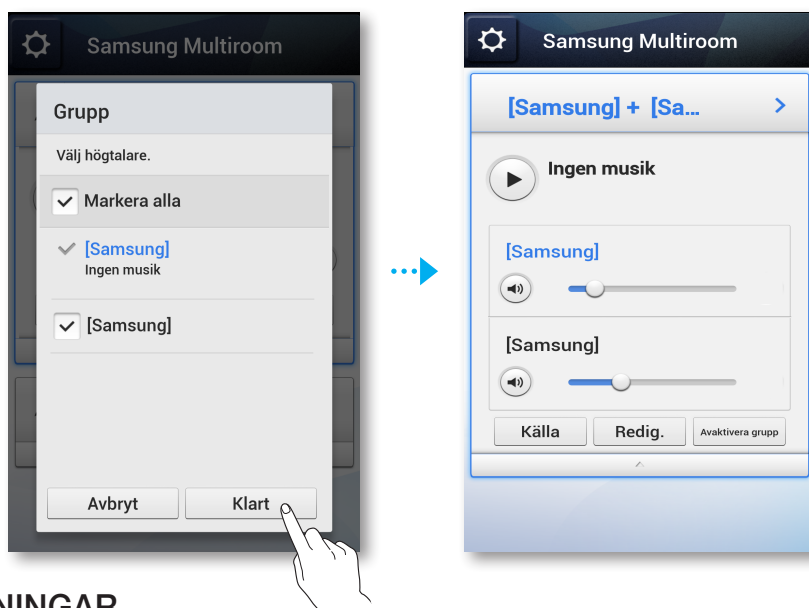

### ANMÄRKNINGAR

- ✓ Det går inte att tilldela en Link Mate mer än en grupp.

## ■ Spela upp en låt

1 Tryck på **[Samsung]**.

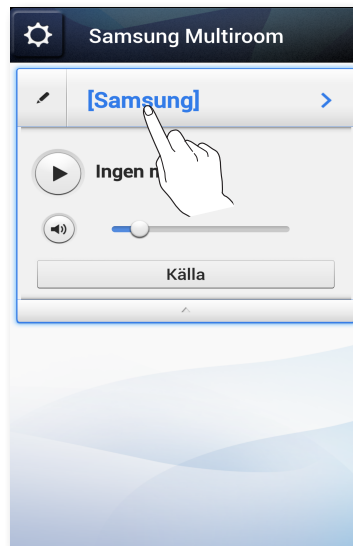

2 Välj **Min telefon**.

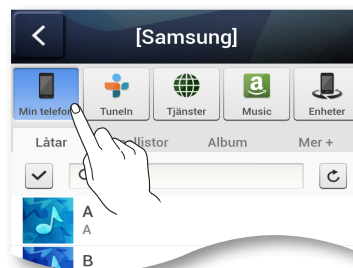

3 Välj den önskade låten från listan som visas. Låtarna spelas upp.

## ■ Sortering av låtar

Du kan lista och sortera låtar i din smartenhet genom att välja en av flikarna på skärmbilden Min musik.

- **Låtar** : Visar listan över musik som lagras i smartenheten.
- **Album** : Visar listan över musik som lagras i smartenheten, sorterad efter album.
- **Mappar** : Visar listan över musik som lagras i smartenheten, sorterad efter mapp.
- **Mer +** : Visar listan över musik som lagras i smartenheten, sorterad efter artist och genre.

## ■ Skapa en spellista

- 1 Tryck på knappen ☒.

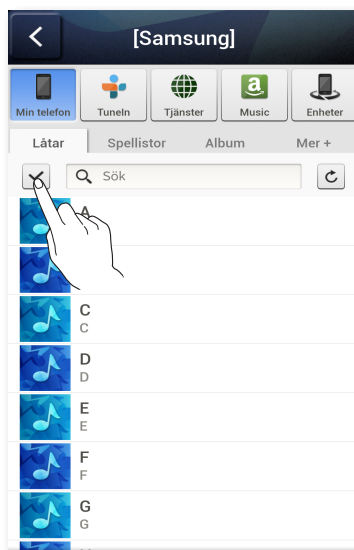

- 2 Välj de önskade spåren. När du är klar väljer du **L. t. i spelli.** och sedan **Skapa spellista**.

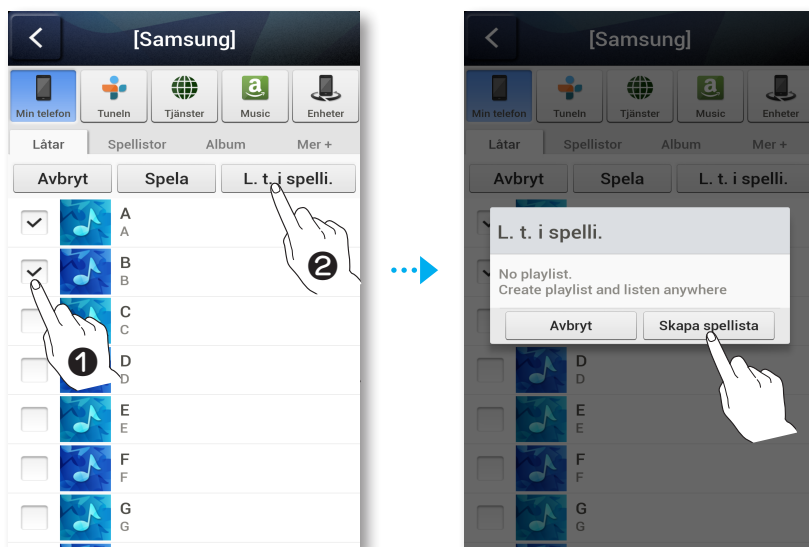

- 3 Skriv in ett namn för spellistan och välj sedan **Klart** eller **Spara**. Spåret läggs till i mappen Spellista.

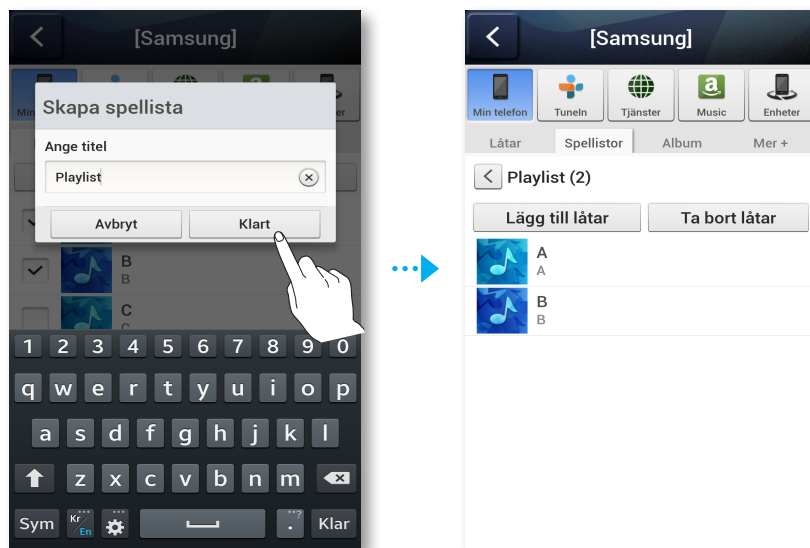

- 4 Välj den önskade spellistan.
- 5 Välj den önskade låten från listan som visas. Låtarna spelas upp.

## Lyssna på en radiokanal

### 1 Välj **Tuneln**.

Skärmbilden **Tuneln** visas med följande flikar:

- **Favoriter** : Listar 3 standardinställda radiokanaler.
- **Bläddra** : Listar alla radiokanaler på internet som stöds.
- **Sök** : Gör att du kan söka efter en önskad radiokanal på internet genom inmatning med knappsatsen.



### 2 Välj den önskade radiokanalen från listan som visas. Den valda radiokanalen spelas upp.



## ANMÄRKNINGAR

- ✓ Om du vill lyssna på en radiokanal trycker du på knappen  **Förinställning för internetradio** på Link Mates övre panel. Link Mate växlar automatiskt till en standardinställd radiokanal.
- ✓ Varje gång du trycker på knappen  **Förinställning för internetradio** växlar Link Mate till nästa standardinställda kanal och roterar mellan 3 standardinställda kanaler. Information om hur du ändrar de standardinställda kanalerna finns på sidan 52. [Tryck här](#)

## Förinställningar

Lägg till en kanal till listan **Preset**s så att du snabbt kan hitta en önskad kanal.

### 1 Sök efter den önskade radiokanalen med menyn **Bläddra**.

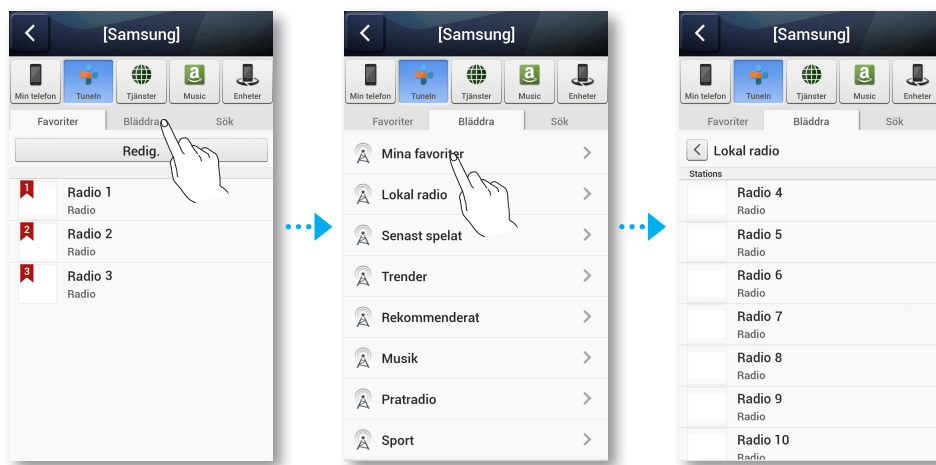





- 2 Välj en kanal från radiolistan för att visa den önskade radiokanalens framsida. Peka på ♥ och välj sedan **Spara**.

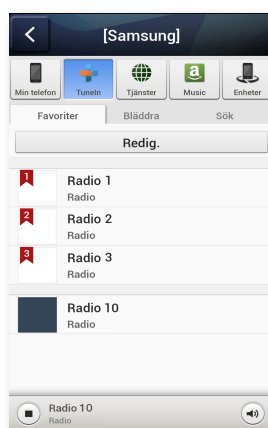

- 3 Den valda radiokanalen läggs till i listan **Preset**.



## ■ Inställning av standardinställda radiokanaler i Förinställningar för högtalare

Varje gång du trycker på knappen  **Förinställning för internetradio** på den övre panelen på Link Mate, byter Link Mate till nästa standardinställda station och bläddrar bland de 3 standardinställda stationerna.

Gör så här om du vill byta ut de slumpmässigt valda standardinställda internetradiokanaler mot dina egna internetradiokanaler:

- 1 Tryck på knappen **Redig.** för att öppna redigeringsrutan.  
Tryck på och dra  för varje val upp till **Presets**, och välj sedan **Klart**.



### ANMÄRKNINGAR

- ✓ Om du trycker på knappen  **Förinställning för internetradio** och sedan kör appen medan du lyssnar på en internetradiokanal så hoppar appen till radiokanalens redigeringsida automatiskt.

## ■ Sökning efter en radiokanal

- 1 Välj **Tuneln**.  
Skärmbilden **Tuneln** visas.
- 2 Välj **Sök** för att hitta den önskade radiokanalen.  
Peka i sökrutan och ange namnet eller de första bokstäverna på den radiokanal som du vill söka efter, genom att använda tangentbordet.

## ■ Uppspelning av musik från innehållsleverantörer

- 1 Välj **Tjänster**.
- 2 Du kan spela upp musik från innehållsleverantörer.

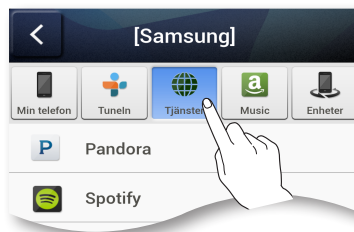

### ANMÄRKNINGAR

- ✓ Beroende på din region eller tillverkare kan stödet för innehållet variera.
- ✓ Det går inte att prenumerera på en tjänst via din smartenhet.  
Om du vill använda en betaltjänst måste du först prenumerera på tjänsten via din dator.

## ■ Uppspelning av musik från Amazon cloud player

- 1 Välj **Music**.
- 2 Du kan spela upp musik från **Amazon cloud player**.

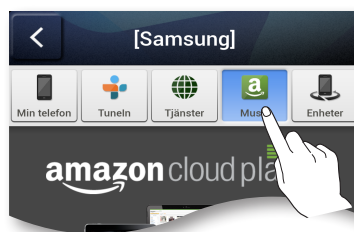

## ■ Uppspelning av musik från en vald enhet

Visar en lista över enheter som är anslutna till din trådlösa router.

- Du kan spela upp musik på enheter som är anslutna till ditt lokala nätverk genom att använda Link Mates meny **Enheter**.

- 1 Välj **Enheter**.
- 2 Välj önskad enhet.
- 3 Välj önskad mapp.
- 4 Du kan spela upp musik från den valda enheten på Link Mate.

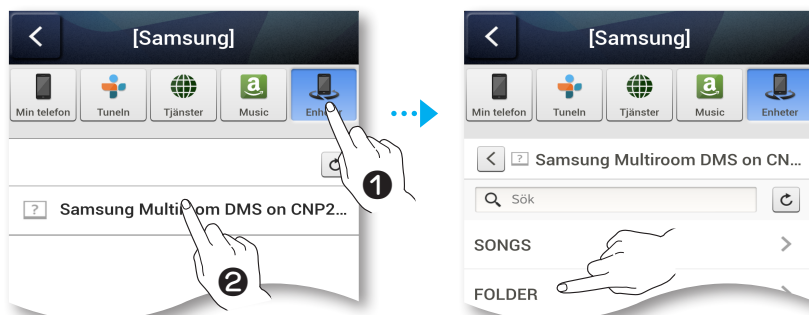

## Spela upp medieinnehåll som finns sparat på en dator

### Samsung Link

Installera **Samsung Link**-programmet för att lättare spela upp musik som finns lagrad i din dator genom Link Mate.

Gå till <http://link.samsung.com> och hämta **Samsung Link**-programmet och installera det.

- 1 Gå till <http://link.samsung.com> och logga in med ditt Samsung-konto. Följ anvisningarna som visas för att installera programmet.
- 2 Välj den mapp som ska delas.
  - 1) Flytta muspekaren över **Samsung Link**-ikonen i ikonfältet, högerklicka på den och välj “**1**”.

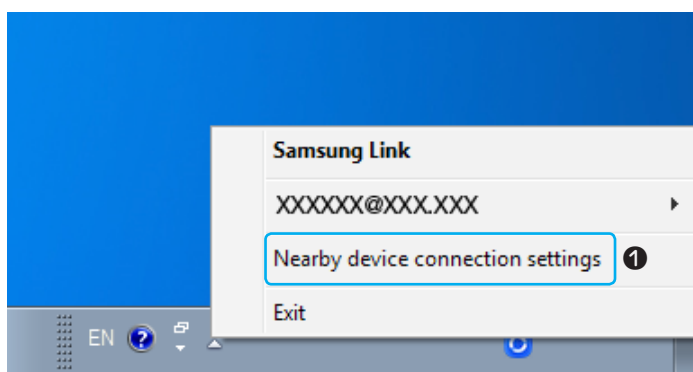

- 2) På skärmen som visas kan du lägga till eller ta bort delade mappar. Efter att du har lagt till eller ändrat innehåll i delade mappar ska du se till att trycka på knappen .
- 3 Välj enheter i appen **Samsung Multiroom** för att välja dator. Delade datormappar och musikfiler visas. (Mer information finns på sidan 53.) [Tryck här](#)



### ANMÄRKNINGAR

- ✓ Observera att datorn som innehåller de delade mapparna och Link Mate måste vara ansluten till samma trådlösa router.
- ✓ Samsung Link-mjukvaran måste ha installerats på datorn. Den mobila enheten måste ha stöd för Samsung Link. Mer information finns på Samsungs portal för innehåll och tjänster på adressen <http://link.samsung.com>.
- ✓ Du kan uppleva kompatibilitetsproblem när du försöker spela upp mediefiler via en DLNA-server från tredje part.
- ✓ Men det innehåll som delas av en dator kanske inte spelas upp beroende på innehållets kodningstyp och filformat. Dessutom kanske vissa funktioner inte är tillgängliga.
- ✓ Medieinnehållet kanske inte spelas upp felfritt, beroende på nätverksstatusen. Om det händer ska du använda en USB-lagringsenhet.

## ■ Wireless Audio - Multiroom for Desktop

För att kunna spela upp delade iTunes- och datormusikfiler med Link Mate ska du installera programmet **Wireless Audio - Multiroom for Desktop**.

Gå till [www.samsung.com](http://www.samsung.com) och hämta programmet **Wireless Audio - Multiroom for Desktop** och installera det.



### ANMÄRKNINGAR

- ✓ Observera att datorn som innehåller de delade mapparna och Link Mate måste vara ansluten till samma trådlösa router.
- ✓ Om den anslutna Windows-datorn eller Mac-datorn växlar till läget skärm av, energisparläge eller viloläge kommer appen att stoppas.
- ✓ Om brandväggen på Windows-datorn aktiveras fungerar eventuellt inte appen. I så fall ska du inaktivera Windows-brandväggen eller annan brandvägg.
- ✓ \*.pkg-filen är för Mac-installation och \*.msi-filen är för Windows-installation. Hämta lämplig fil för din dator och installera den.
- ✓ Operativsystem som stöds: Windows 7 eller högre, Mac OS X 10.7 eller senare.

- 1 Dubbelklicka på ikonen som har skapats på datorns skrivbord.



- 2 Välj **Next** för att ange de delade mapparna.

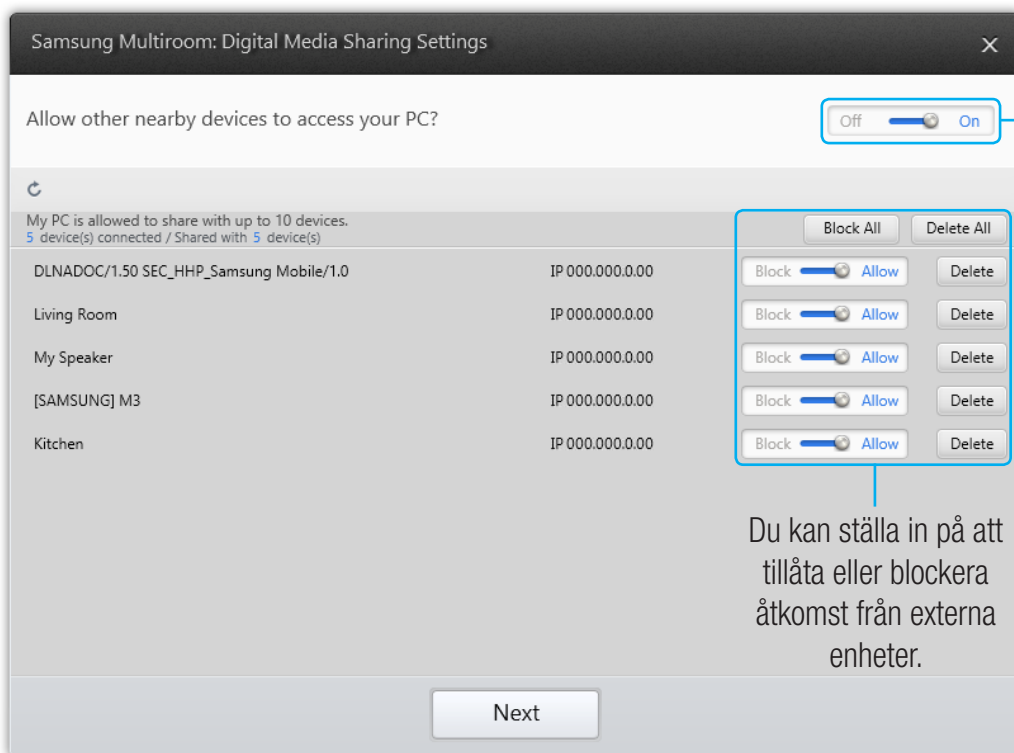

Wireless Audio  
- Multiroom for  
Desktop: Off, On

Du kan ställa in på att  
tillåta eller blockera  
åtkomst från externa  
enheter.

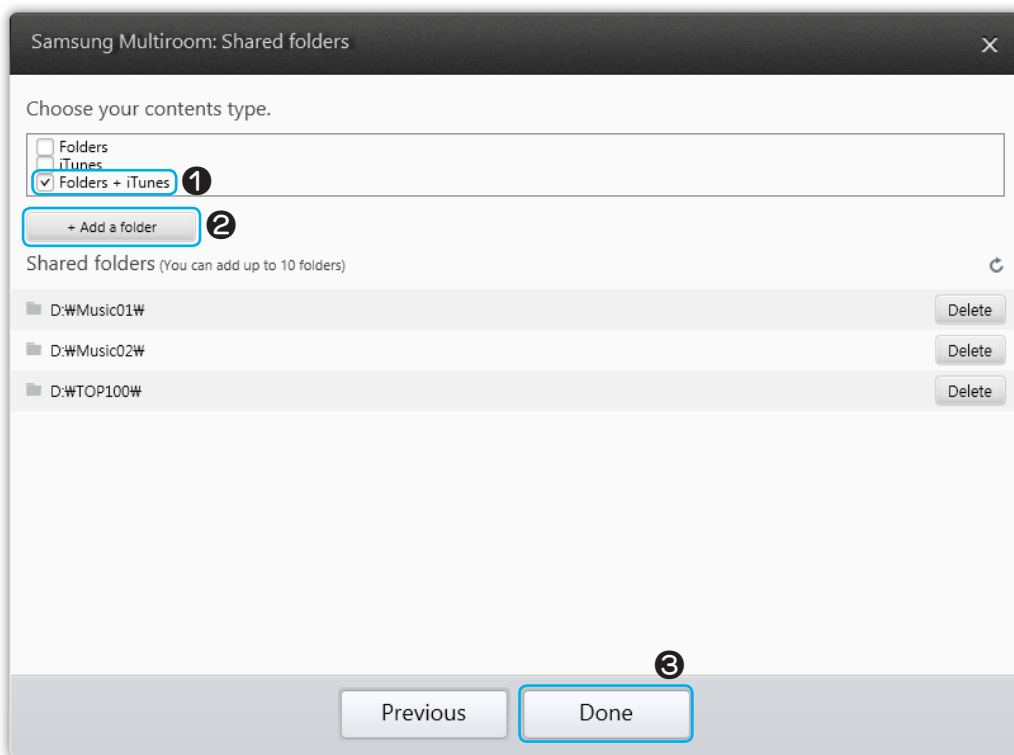

- 3 Välj innehållstyp och lägg till vald mapp i listan över delade mappar. När du har delat en mapp ska du trycka på knappen **Done**.



- 4 På din smarta enhet väljer du programmet **Samsung Multiroom**.
- 5 Välj **Enheter → PC** för att visa delade mappar och filer lagrade i datorn. (Mer information finns på sidan 53) [Tryck här](#)



## ANMÄRKNINGAR

- ✓ Efter att du har lagt till eller ändrat innehåll i delade mappar ska du se till att trycka på knappen . Om du inte trycker på knappen  går det eventuellt inte att visa filerna som delas av en dator i programmet **Samsung Multiroom** app.

## Användning av menyn Inställningar

- 1 Tryck på knappen .

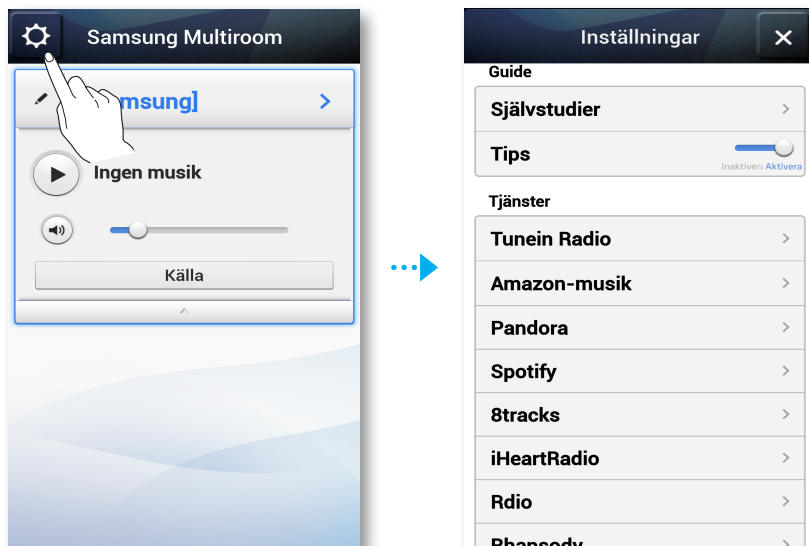

## Guide

### Självstudier

Välj **Självstudier** för att lära dig hur appen används.

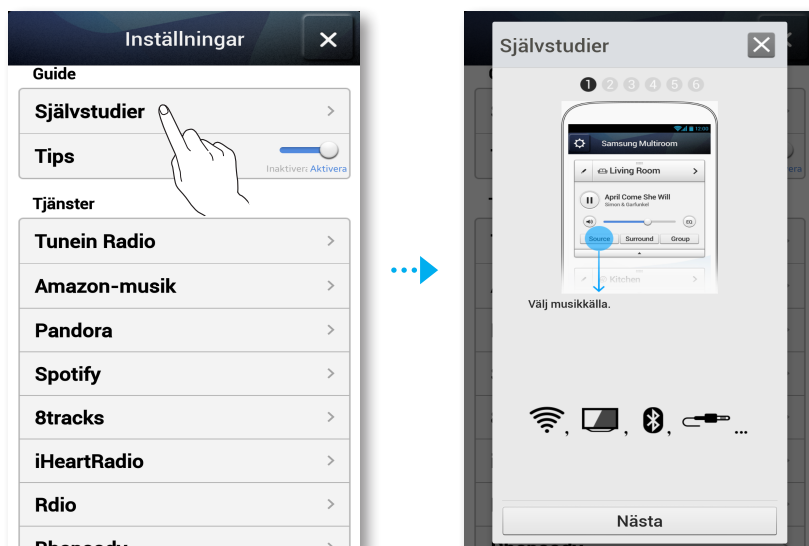

## ■ Tips

- **Inaktivera** : Hjälptexten visas inte när du navigerar genom skärmbilderna.
- **Aktivera** : Appen visar hjälptexten när du navigerar genom skärmbilderna.

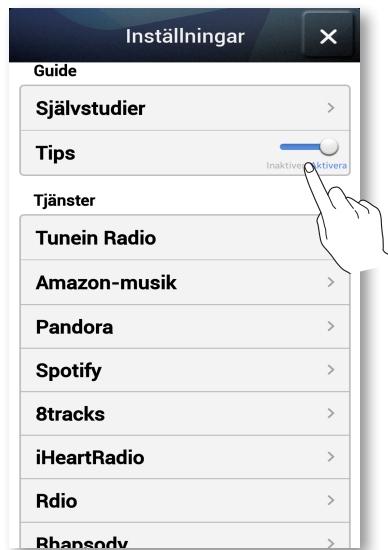

## ■ Tjänster

Visar en lista över tillgängliga tjänster.

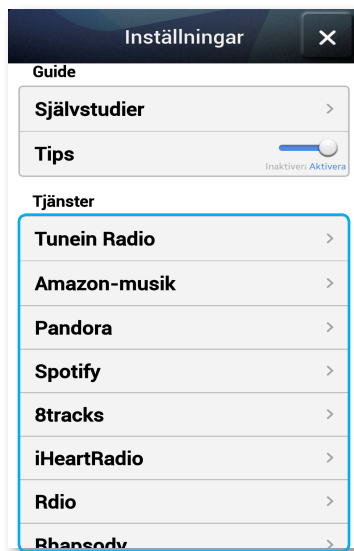

## ANMÄRKNINGAR

- ✓ Beroende på din region eller tillverkare kan stödet för innehållet variera.
- ✓ Det går inte att prenumerera på en tjänst via din smartenhet.  
Om du vill använda en betaltjänst måste du först prenumerera på tjänsten via din dator.



## ■ Tunein Radio

Gör att du kan gå in på **TuneIn Radio**.

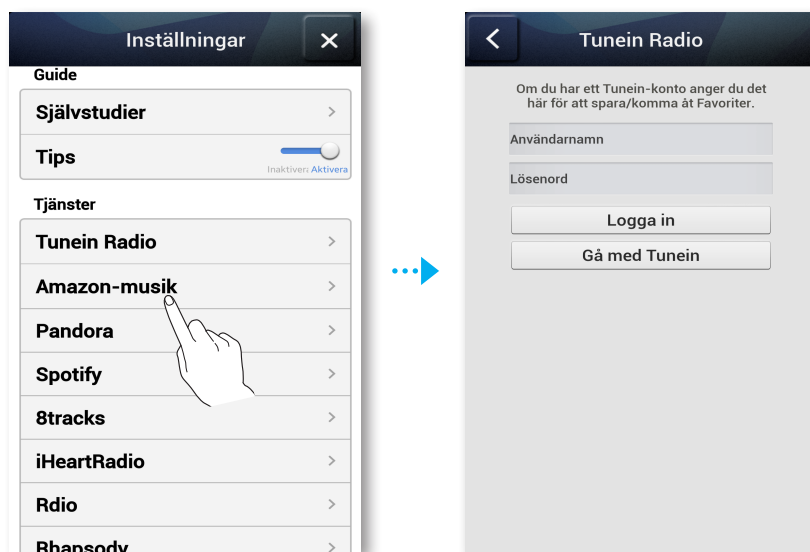

## ■ Högtalarinställningar

### ■ Lägg till högtalare

Gör att du kan lägga till en eller fler Link Mates till appen och lyssna på musik som lagras i din smartenhet genom en eller fler anslutna Link Mates.

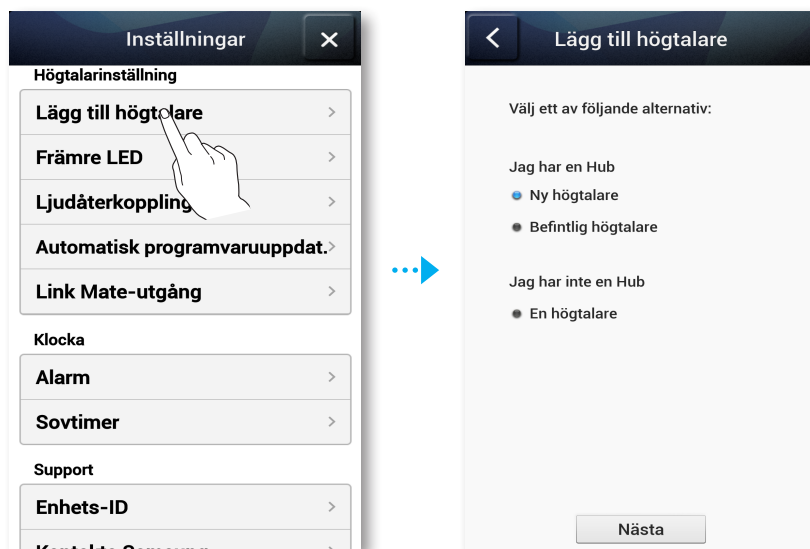

## ■ Främre LED

- **Av** : Stänger av Link Mates **Främre LED**-indikatorer.
- **På** : Sätter på Link Mates **Främre LED**-indikatorer.

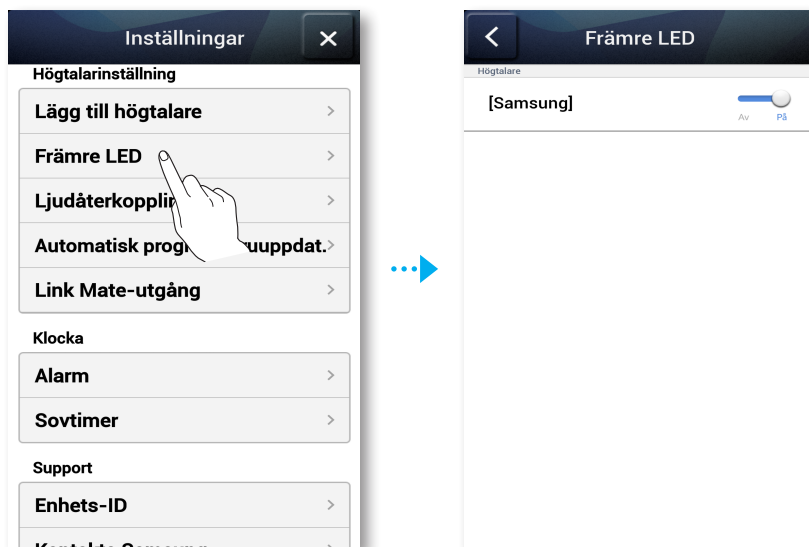

## ■ Ljudfeedback

- **Av** : Stänger av **Ljudåterkoppling**.
- **På** : Sätter på **Ljudåterkoppling**.

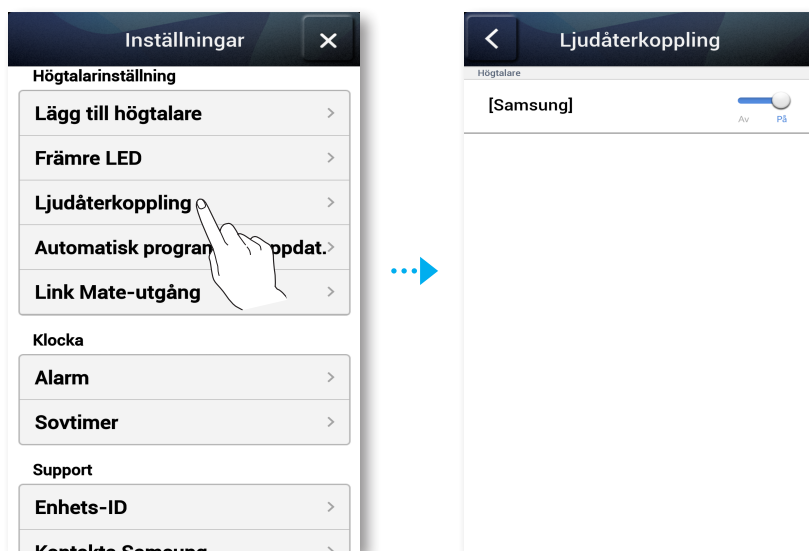

## ■ Automatisk programvaruuppdät.

Visar Link Mates aktuella mjukvaruversion och gör att du kan aktivera eller inaktivera autoupdatering.

- **På** : I det här läget uppdateras mjukvaran automatiskt när ny fast programvara lanseras.
- **Av** : Stänger av funktionen för autoupdatering.

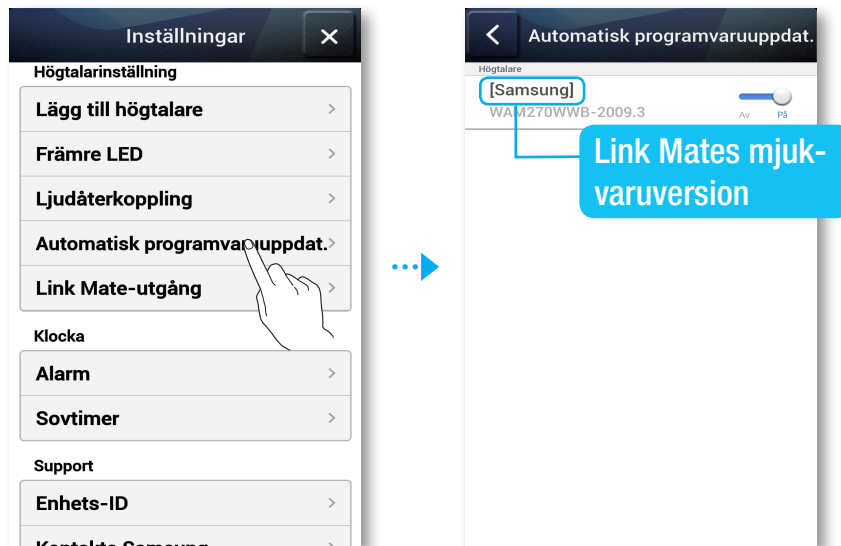

## ANMÄRKNINGAR

- ✓ Autoupdatering är tillgängligt när din Link Mate är ansluten till ett nätverk och funktionen **Automatisk programvaruuppdät.** är inställt på **På**.
- ✓ Vi rekommenderar starkt att inställningarna för **Automatisk programvaruuppdät.** på alla Link Mates du använder är inställda på **På**. Annars kan problem med nätverkskopplade funktioner (som t.ex. Group Play och Ear to Hear) uppstå på grund av inkompatibilitet när en rad olika Link Mate-mjukvaruversioner används på sammanlänkade Link Mates.
- ✓ För varje Link Mate med gammal mjukvara ska du
  - 1) Ställa in inställningen **Automatisk programvaruuppdät.** på **På**.
  - 2) Trycka och hålla in knappen  **Ljudlös** i mer än 5 sekunder.Link Mate kommer då att stängas av och uppdatera sin mjukvara automatiskt.

## ■ Link Mate-utgång

Du kan ställa in Link Mates volym till Fixed eller Variable.

- **Fast** : Volymen från Link Mate är fast inställd på maximal nivå.
- **Varieranc** : Du kan justera volymen.

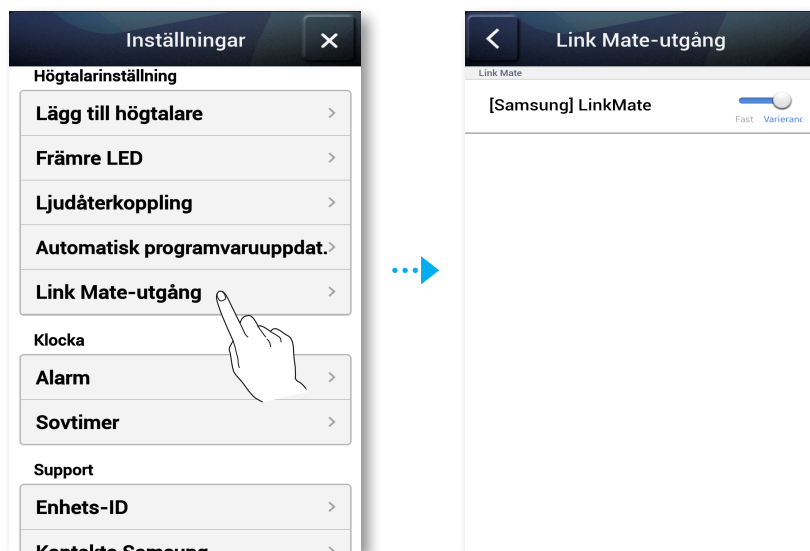

## ANMÄRKNINGAR

- ✓ Fast volym stöder utflöde av bitstream.
- ✓ Även vid inställning på fast volym kan den automatiskt växla till växlande volym under vissa omständigheter, till exempel vid gruppanvändning.

## Klocka

### Alarm

Gör att du kan ställa in **Alarm**.

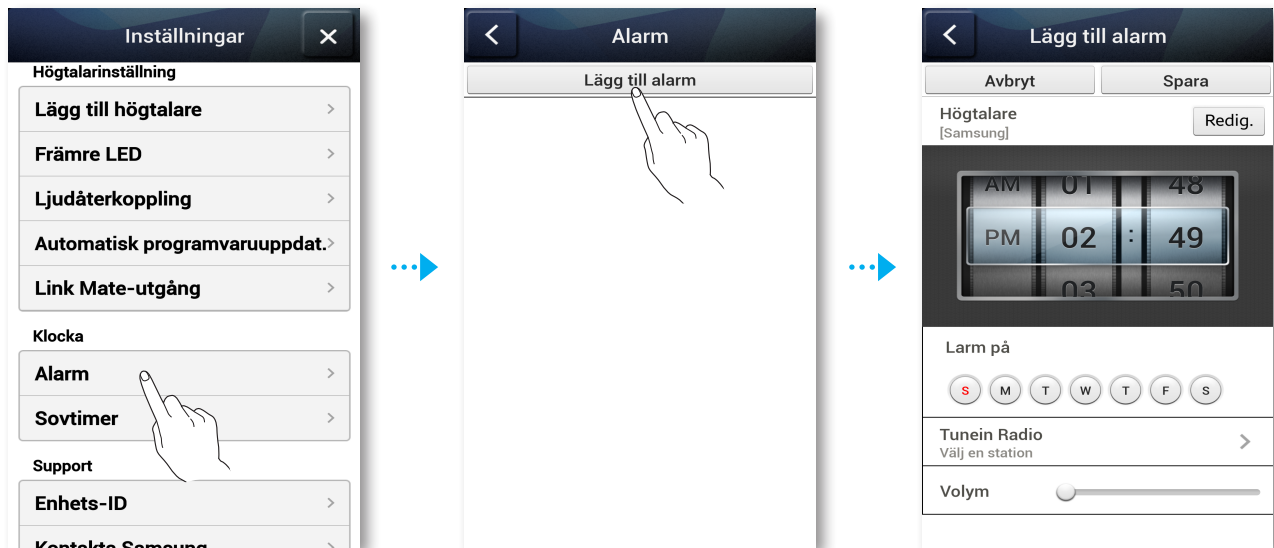

### Sovtimer

Gör att du kan ställa in **Sovtimer**. Sovtimern stänger av Link Mate efter att den tid du har ställt in har löpt ut.

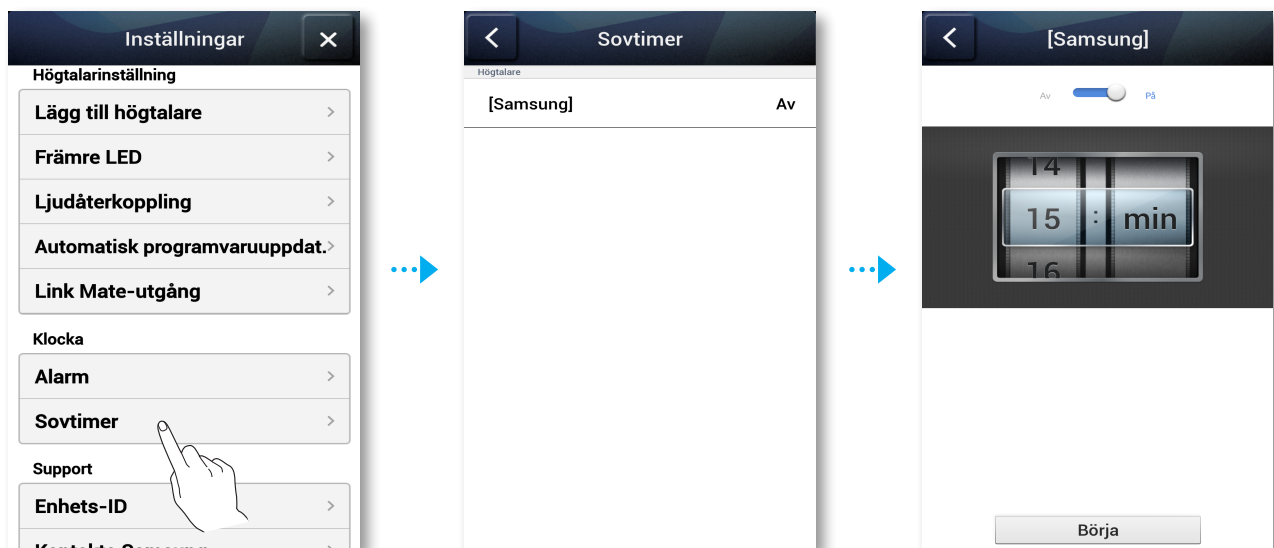

## Support

### Enhets-ID

Gör att du kan se **Enhets-ID**.

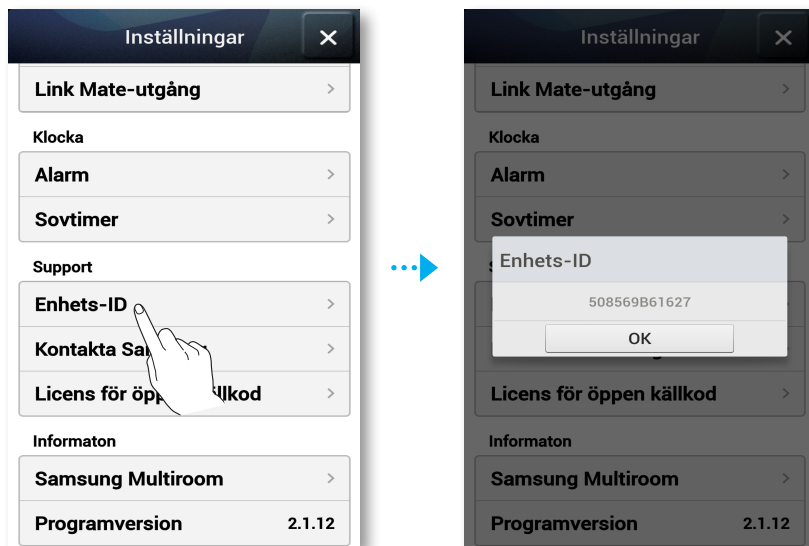

### Kontakta Samsung

Ger en länk till Samsungs webbplats.

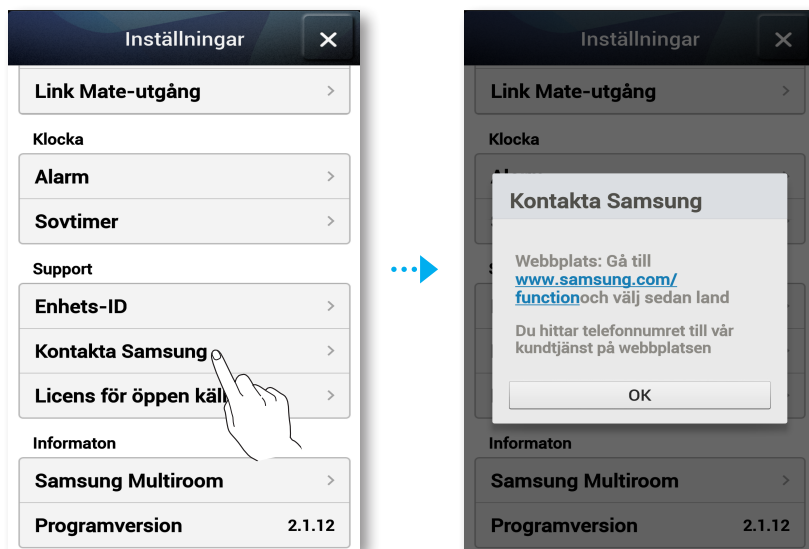

## ■ Licenser för öppen källkod

Gör att du kan visa **Licens för öppen källkod**.

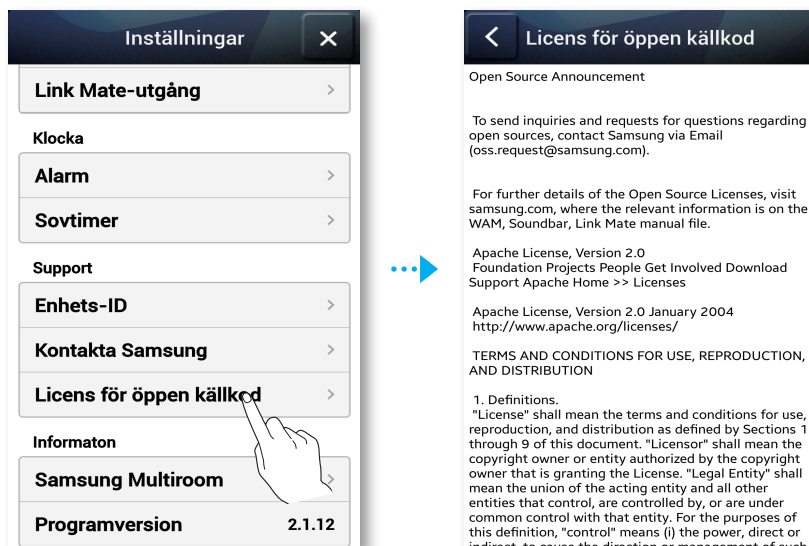

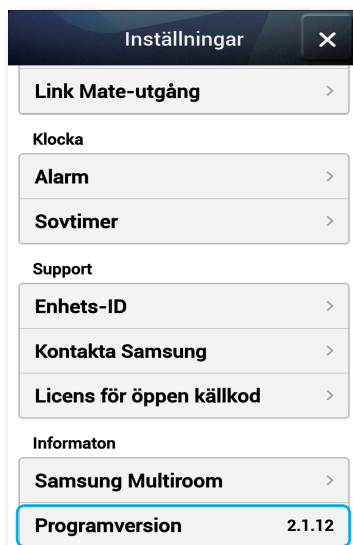

## ■ Programversion

Gör att du kan visa **Programversion**.



## Nollställ din produkt

### ■ Nollställning av Link Mate

- 1 Tryck och håll in både knapparna  **Förinställning för internetradio** och  **Ljudlös** i mer än 5 sekunder för att nollställa Link Mate.
- 2 Touchknappen på Link Mate blinkar två gånger.
- 3 Tryck och håll in knappen  **Förinställning för internetradio** i mer än 5 sekunder för att starta om Link Mate.



#### ANMÄRKNINGAR

- ✓ Återställa tar bort all information som lagrats i Link Mate.

### ■ Nollställning av hubben (medföljer ej)

- 1 Tryck och håll in nollställningshålet med en pennspets i 5 sekunder, och vänta sedan på att alla LED-lysen tänds.  
Koppla sedan ur hubben och koppla in den igen.

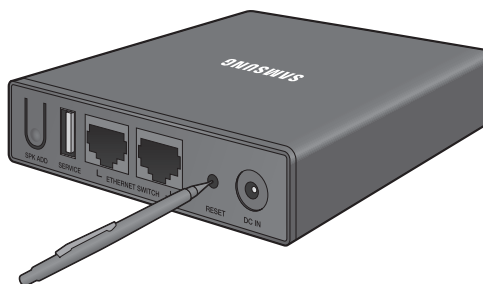

- 2 Koppla ur och koppla sedan in Link Mate.



#### ANMÄRKNINGAR

- ✓ Om du inte har nollställt hubben måste du koppla ur och koppla in dina Link Mates för att få en stadig anslutning till hubben.



## Kompatibilitet

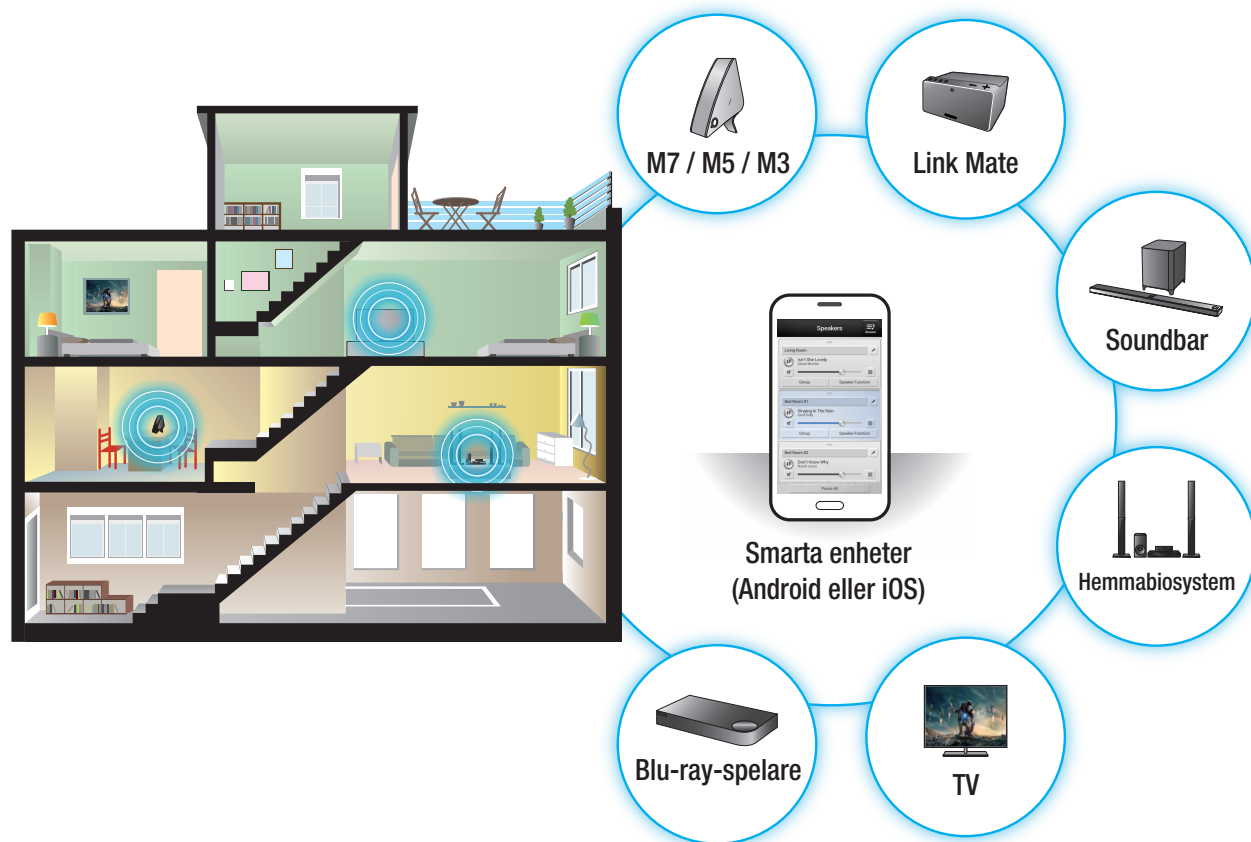

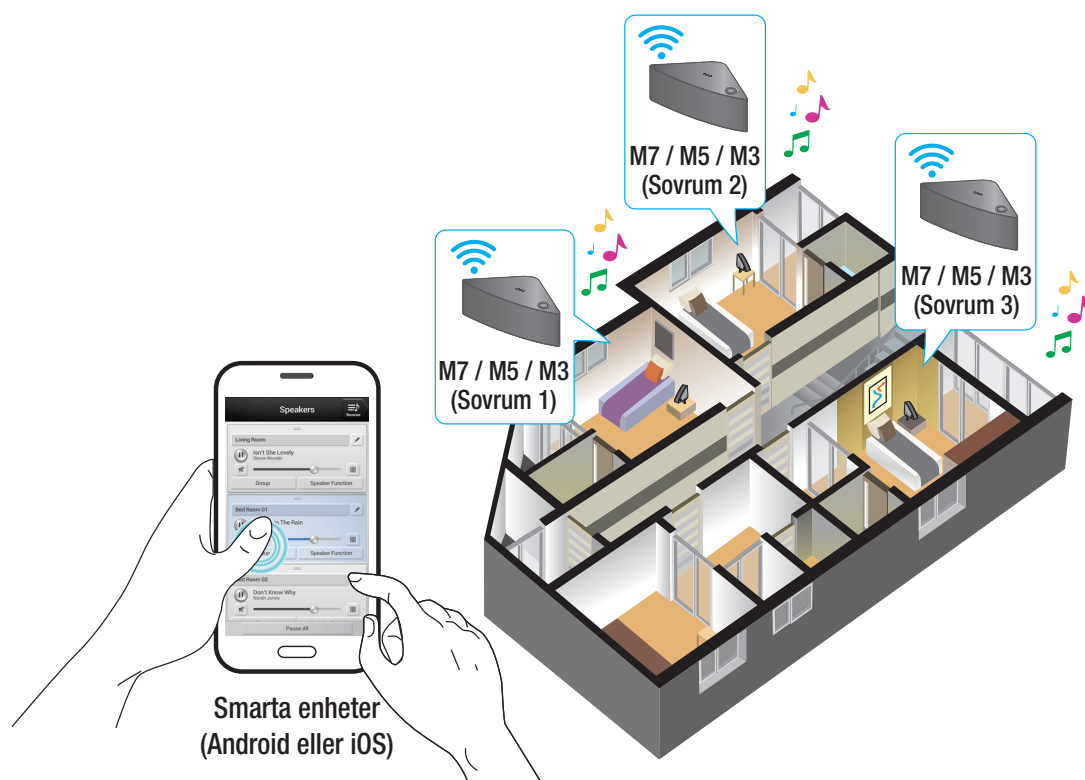

## Musikupplevelse i flera rum (Group Play)



## Felsökning

Innan du begär service bör du kontrollera följande.

Problem	Kontroll	Åtgärd
Enheten slås inte på.	<ul style="list-style-type: none"> <li>• Har strömsladden kopplats in i ett eluttag?</li> </ul>	<ul style="list-style-type: none"> <li>• Anslut strömsladden till ett eluttag.</li> </ul>
Hubb och Link Mate är inte hopparade.	<ul style="list-style-type: none"> <li>• Visar hubbens främre indikatorer att den fungerar ordentligt när hubben är inkopplad?</li> <li>• Är nätverkskabeln ansluten till den trådlösa routern och hubben ordentligt?</li> <li>• Se till att den övre LED-lampan på Link Mate skiftar från röd till blå.</li> </ul>	<ul style="list-style-type: none"> <li>• Återställ hubben (se sidan 66). <a href="#">Tryck här</a> Koppla ur hubben och koppla in den igen. Kontrollera om hoppningsindikatorn på hubbens framsida blinkar.</li> <li>• Återställ Link Mate. (se sidan 66). <a href="#">Tryck här</a> Koppla bort Link Mate och koppla sedan in den igen. Kontrollera om indikatorn för hoppning ovanpå Link Mate blinkar eller inte.</li> </ul>
En funktion fungerar inte när knappen trycks in.	<ul style="list-style-type: none"> <li>• Finns det statisk elektricitet i luften?</li> </ul>	<ul style="list-style-type: none"> <li>• Koppla ur strömsladden och koppla in den igen.</li> </ul>
Inget ljud hörs.	<ul style="list-style-type: none"> <li>• Är funktionen Ljudlös aktiverad?</li> <li>• Är volymen inställd på lägsta nivå?</li> </ul>	<ul style="list-style-type: none"> <li>• Anslut Link Mate ordentligt.</li> <li>• Tryck på knappen  <b>Ljudlös</b> för att häva funktionen Ljudlös.</li> <li>• Justera volymen.</li> </ul>
TV SoundConnect (TV-parkoppling) misslyckades.	<ul style="list-style-type: none"> <li>• Stöder din TV TV SoundConnect?</li> <li>• Är din TV:s fasta programvara av den senaste versionen?</li> <li>• Uppstår ett fel vid anslutningen?</li> </ul>	<ul style="list-style-type: none"> <li>• SoundConnect stöds av vissa Samsung-TV:ar som lanserats sedan 2012. Se efter i din TV om den stöder TV SoundConnect.</li> <li>• Tryck och håll in knappen  <b>TV SoundConnect</b> för att ansluta.</li> <li>• Uppdatera din TV med den senaste fasta programvaran.</li> <li>• Kontakta Samsung callcenter.</li> <li>• Tryck och håll in knappen  <b>TV SoundConnect</b> i mer än 5 sekunder för att nollställa TV SoundConnect och ansluta en ny TV.</li> </ul>

Problem	Kontroll	Åtgärd
Hubben fungerar inte ordentligt	<ul style="list-style-type: none"> <li>• Är hubben inkopplad?</li> <li>• Är nätverkskabeln ansluten till den trådlösa routern och hubben ordentligt?</li> <li>• Visar hubbens främre indikatorer att den fungerar ordentligt när hubben är inkopplad?</li> </ul>	<ul style="list-style-type: none"> <li>• Koppla in hubben.</li> <li>• Anslut nätverkskabeln till routern och <b>ETHERNET SWITCH</b> på hubbens baksida och till den trådlösa routern.</li> <li>• Nollställ hubben (se sida 66). <a href="#">Tryck här</a></li> <li>• Om du stöter på problem med att ansluta hubben och Link Mate bör du försöka flytta på Link Mate så att den befinner sig närmare den trådlösa routern eller hubben.</li> </ul>
Link Mate fungerar inte ordentligt	<ul style="list-style-type: none"> <li>• Är Link Mate inkopplad?</li> <li>• Förblir den översta LED-indikator på Link Mate röd 5 minuter efter att du slagit på den?</li> </ul>	<ul style="list-style-type: none"> <li>• Koppla in Link Mate.</li> <li>• Kontrollera om Wi-Fi-routern du använder är certifierad för Wi-Fi.</li> <li>• Koppla ur Link Mate, koppla in den igen och anslut den igen till routern.</li> <li>• Nollställ Link Mate (se sida 66). <a href="#">Tryck här</a></li> <li>• Vid användning med en hubb <ul style="list-style-type: none"> <li>- Se till att smartenheten och hubben är anslutna till samma Wi-Fi-nätverk.</li> <li>- Se till att hubbens LED-indikatorer visar att den fungerar ordentligt. (Se sida 14, punkt 3.) <a href="#">Tryck här</a></li> <li>- Om problemet kvarstår nollställer du hubben (se sida 66). <a href="#">Tryck här</a></li> <li>- Koppla ur och koppla sedan in hubben. Koppla sedan ur och koppla in Link Mate.</li> <li>- Om du stöter på problem med att ansluta hubben och Link Mate bör du försöka flytta på Link Mate så att den befinner sig närmare den trådlösa routern eller hubben.</li> </ul> </li> </ul>

Problem	Kontroll	Åtgärd
Jag kan inte gruppera högtalarna.	<ul style="list-style-type: none"> <li>• Är produkten ansluten till nätverket via Wi-Fi?</li> </ul>	<ul style="list-style-type: none"> <li>• Om produkten är ansluten till nätverket via Bluetooth, NFC-tagging (endast Android), TV SoundConnect eller en extern enhet, går det inte att använda funktionen för grupphögtalare.</li> </ul>
Appen fungerar inte ordentligt	<ul style="list-style-type: none"> <li>• Uppstår ett fel när du öppnar appen?</li> </ul>	<ul style="list-style-type: none"> <li>• Se till att din smartenhet är kompatibel med appen. (se sidan 78) <a href="#">Tryck här</a></li> <li>• Se till att appens version är den senaste.</li> <li>• Se till att Link Mates främre LED-lysen ändras från röda till blåa.</li> <li>• Vid användning med en hubb <ul style="list-style-type: none"> <li>- Se till att hubben och smartenheten är anslutna till samma router.</li> <li>- Se till att hubbens LED-indikatorer visar att den fungerar ordentligt. (Se sida 14, punkt 3.) <a href="#">Tryck här</a></li> <li>- Om du stöter på problem med att ansluta hubben och Link Mate bör du försöka flytta på Link Mate så att den befinner sig närmare den trådlösa routern eller hubben.</li> </ul> </li> </ul>



## ANMÄRKNINGAR

- ✓ Om problemet kvarstår bör du kontakta servicecentret om felsökning.

## Licensmeddelande för Open Source

- Mer information om Open Sources som används med denna produkt finns på webbsidan: <http://opensource.samsung.com>

## Licens

- Spotify-programvaran använder licenser från tredje part som finns här: [www.spotify.com/connect/third-party-licenses](http://www.spotify.com/connect/third-party-licenses).
- Mer information om Spotify Connect finns på [www.spotify.com/connect](http://www.spotify.com/connect)
- Tillverkad under licens av Dolby Laboratories. Dolby och dubbel-D-symbolen är registrerade varumärken som tillhör Dolby Laboratories.
- Information om DTS-patent finns på <http://patents.dts.com>. Tillverkad under licens från DTS Licensing Limited. DTS, symbolen samt DTS och symbolen tillsammans är registrerade varumärken och DTS 2.0 är ett varumärke som tillhör DTS, Inc. © DTS, Inc. Alla rättigheter reserverade.



## Specifikationer

Allmänt	Vikt		0,7 Kg
	Mått		170 (Bredd) X 138 (Djup) X 85 (Höjd) mm
	Intervall för driftstemperatur		+5°C till +35°C
	Intervall för luftfuktighet		10 % till 75 %
Nätverk	Ethernet		100BASE - TX-terminal
	Trådlöst nätverk		Inbyggt
	Säkerhet	WEP (OPEN)	
		WPA-PSK (TKIP)	
		WPA2-PSK (AES)	
	WPS(PBC/PIN)		Stöds
	Total strömförbrukning i standby-läge (W) (Alla nätverksportar är i tillståndet PÅ)		5.9
	Wi-Fi/Ethernet	Avaktiveringsmetod för port	Tryck på <b>WPS</b> -knappen på produkten i 30 sekunder för att slå på/av Wi-fi/Ethernet.
	Bluetooth	Avaktiveringsmetod för port	Tryck på <b>SPK ADD</b> -knappen på produkten i 30 sekunder för att slå på/av Bluetooth.



### ANMÄRKNINGAR

- ✓ Produkten startar om automatiskt om du slår på/av Wi-Fi/Ethernet.

- Nätverkshastigheter som är på 10 Mbps eller lägre stöds inte.
- Design och specifikationer kan ändras utan föregående meddelande.
- För strömtillförsel och energiförbrukning, se bifogad etikett på produkten.
- Vikt och mått är ungefärliga.
- Användarhandboken bygger på produkter som använder Android, iOS-operativsystemet.
- Appens skärmbild baseras på Androids operativsystem och kan ändras efter att du har uppgraderat mjukvaruversionen.
- För mer detaljer kan du besöka [www.samsung.com](http://www.samsung.com).

- Härmed intygar Samsung Electronics att denna utrustning uppfyller de viktigaste kraven och andra relevanta regler i direktivet 1999/5/EG.



Den ursprungliga deklARATIONEN om överensstämmelse finns på <http://www.samsung.com>, under sökvägen Support > Sök produktsupport, där du anger modellnamnet.

Den här utrustningen kan användas i alla EU-länder. Den här utrustningen får bara användas inomhus.

# Säkerhetsinformation

## Meddelande om regelefterlevnad

	<b>VAR FÖRSIKTIG</b> RISK FÖR ELEKTRISK KORTSLUTNING ÖPPNA INTE	
Blixten och pilspetsen i triangeln är en varningssymbol som varnar om farlig spänning som finns inuti produkten.	<b>VAR FÖRSIKTIG:</b> FÖR ATT MINSKA RISKEN FÖR ELEKTRISK STÖT SKA DU INTE TA BORT LOCKET (ELLER BAKSIDAN). DET FINNS INGA DELAR INVÄNDIGT SOM ANVÄNDAREN KAN UTFÖRA SERVICE PÅ. ÖVERLÅT SERVICE ÅT KVALIFICERAD SERVICEPERSONAL.	Utropstecknet i triangeln är en varningssymbol som upplyser om viktiga anvisningar som medföljer produkten.

### Varning

- Minska risken för brand eller elektrisk stöt genom att inte utsätta enheten för regn eller fukt.
- Utsätt inte den här apparaten för droppar eller skvätt.  
Ställ inga föremål fyllda med vätskor, exempelvis vaser, på apparaten.
- Om du vill slå av apparaten helt måste du dra ur strömkontakten ur vägguttaget. Följaktligen måste strömkontakten alltid vara lätt att komma åt.

### VAR FÖRSIKTIG

FÖR ATT FÖRHINDRA ELEKTRISKA STÖTAR SKALL DET BREDA STIFTET PÅ KONTAKTEN PASSAS IN I UTTAGET OCH FÖRAS IN HELT.

- Enheten ska alltid anslutas till ett jordat växelströmsuttag.
- När du kopplar bort enheten från ström ska kontakten dras ut från vägguttaget, därför ska väggkontakten vara lättåtkomlig.

### VAR FÖRSIKTIG

- Utsätt inte den här apparaten för droppar eller skvätt. Ställ inget föremål fyllt med vätskor, exempelvis en vas, på apparaten.
- Om du vill slå av apparaten helt måste du dra ur strömkontakten ur vägguttaget. Följaktligen måste strömkontakten alltid vara lätt att komma åt.

## ■ Kablage för huvudström (endast Storbritannien)

### VIKTIGT MEDDELANDE

Huvudströmmen på den här enheten tillhandahålls via en kontakt med säkring. Värde på säkringen indikeras på stiftsidan och om den behöver bytas måste en säkring som är godkänd enligt BS1362 för samma klassificering användas. Använd aldrig kontakten med säkringsskyddet avlägsnat. Om kåpan är löstagbar och något behöver bytas måste det ha samma färg som den säkring som är monterad i kontakten. Det går att köpa ersättningskåpor från din återförsäljare. Om den monterade kontakten inte passar för uttagen i huset eller kabeln inte är tillräckligt lång för att nå kontakten, ska du se till att skaffa en godkänd förlängningssladd eller kontakta återförsäljaren för att få hjälp. Om det däremot inte finns något alternativ till att kapa kontakten ska du avlägsna säkringen och sedan avyttra kontakten. Koppla inte ur kontakten till en strömkälla, eftersom det finns risk för kortslutning från den bara, flexibla sladden. Försök aldrig föra in bara ledningar direkt in i eluttaget. En kontakt och säkring måste alltid användas.

### VIKTIGT MEDDELANDE

Kablarna i huvudledningen är färgkodade i enlighet med följande:– BLÅ = NEUTRAL BRUN = LIVE Eftersom de här färgerna kanske inte korresponderar mot de färgade markeringarna som identifierar terminalerna i kontakten fortsätter du enligt följande:–Kabeln med BLÅ färg måste vara ansluten till terminalen som är markerad med bokstaven N eller färgad BLÅ eller SVART. Ledningen med BRUN färg måste anslutas till terminalen som är markerad med bokstaven L eller färgad BRUN eller RÖD.

**VARNING: ANSLUT INTE NÅGON KABEL TILL DEN JORDADE TERMINALEN SOM ÄR MARKERAD MED BOKSTAVEN E ELLER MED SYMBOLEN FÖR JORD , ELLER EN SOM ÄR FÄRGAD GRÖN ELLER GRÖN OCH GUL.**

## ■ Viktiga säkerhetsinstruktioner

Läs noggrant de här driftanvisningarna innan enheten används. Följ alla säkerhetsanvisningar som anges nedan.

Behåll de här säkerhetsanvisningarna då de kan vara användbara vid framtida bruk.

- 1 Läs de här anvisningarna.
- 2 Behåll de här anvisningarna.
- 3 Beakta alla varningar.
- 4 Följ alla anvisningar.
- 5 Använd inte den här apparaten nära vatten.
- 6 Rengör endast med en torr duk.
- 7 Blockera inte eventuella öppningar för ventilation. Installera i enlighet med tillverkarens anvisningar.



- 8** Installera inte när några värmekällor, som t. ex. element, värmespjäll, spisar eller andra apparater (bl a AV-mottagare) som avger värme.
- 9** Bortse inte från säkerheten med kontakten, som antingen är polariserad eller av jordad typ. En polariserad kontakt har två blad, där ett är bredare än det andra. En jordad kontakt har två blad och ett tredje jordstift. Det breda bladet eller det tredjestiftet är till av säkerhetsskäl. Om kontakten du har fått inte passar i ditt uttag ska du kontakta en elektriker för att byta det gamla uttaget.
- 10** Skydda strömsladden så att den inte blir nedtrampad eller klämd, i synnerhet vid kontakter, grenuttag och platsen där strömsladden kommer ut ur apparaten.
- 11** Använd endast fästen/tillbehör som specifikt anges av tillverkaren.
- 12** Använd endast vagn, ställ, stativ, fästen eller bord som specifikt anges av tillverkaren, eller som säljs med apparaten. När en vagn används bör du vara försiktig när du flyttar på vagnen tillsammans med apparaten, för att undvika skador till följd av att det tippar.
- 13** Koppla ur apparaten under åskväder eller när den inte används under längre perioder.
- 14** Överlåt service åt kvalificerad personal. Servicearbete krävs när apparaten på något sätt har skadats, som t. ex. när strömsladden eller strömkontakten har skadats, när vätska har spillts ut eller när föremål har ramlat in i apparaten, när apparaten har utsatts för regn eller fukt, när apparaten inte fungerar normalt, eller när den har tappats.



## Säkerhetsföreskrifter

### Föreskrifter om strömförsörjning

- Överbelasta inte uttag eller förlängningssladdar.
  - Det kan leda till onormal värme eller brand.
- Koppla inte in eller ur strömsladden med blöta händer.
- Placera inte produkten nära värmeutrustning.
- För att rengöra strömkontaktens blad tar du ur kontakten ur vägguttaget och torkar endast av bladen med en torr duk.
- Böj eller dra inte i kontakten med tvång.
- Sätt inga tunga föremål på strömsladden.
- Koppla inte in strömsladden i ett löst eller skadat uttag.
- Sätt i strömsladdens kontakt i vägguttaget så att kontakten sitter fast ordentligt i uttaget.
  - Vid instabil anslutning finns det risk för brand.

## ■ Installationsanvisningar

- Installera inte produkten nära utrustning eller föremål som genererar värme eller eld (ljus, rökelse, element etc). Installera inte i direkt solljus.
- När produkten flyttas ska du stänga av strömmen och koppla ur alla sladdar (inklusive strömsladden) från enheten.
  - En skadad sladd kan orsaka en brand och utgör en risk för elektriska stötar.
- Att installera produkten i miljöer med höga temperaturer eller fuktighet, damm eller extrem kyla, kan leda till kvalitetsproblem eller orsaka att produkten får driftfel. Innan du installerar produkten i en miljö som är avvikande från normen, bör du kontakta Samsung servicecenter för att få mer information.
- När produkten placeras på en hylla, i ett skåp, eller på ett skrivbord, bör du se till att den övre panelen är vänd uppåt.
- Placera inte produkten på en instabil yta (t. ex. en löst sittande hylla, ett sluttande skrivbord etc).
  - Att tappa produkten kan leda till att den får tekniska fel och utgör en risk för skador. Starka vibrationer eller stötar kan orsaka att produkten får tekniska fel och leda till brandrisk.
- Installera din produkt med tillräckligt mycket yta runtomkring för ventilation.
  - Lämna minst 10 cm utrymme bakom produkten och mer än 5 cm på varje sida om produkten.
- Förvara förpackningsmaterial av plast utom barns räckhåll.
  - Barn som leker med förpackningsmaterial av plast löper risk att kvävas.

## ■ Användningsföreskrifter

- Användning under en längre tid på hög volym kan orsaka allvarliga skador på din hörsel.
  - Om du utsätts för ljud som är högre än 85 db under en längre period kan din hörsel påverkas negativt. Ju högre ljudet är, desto allvarigare blir skadorna på din hörsel. Observera att en vanlig konversation ligger på mellan 50 och 60 db och vägbuller på ungefär 80 db.
- Produkten innehåller farlig och hög spänning. Försök inte på egen hand att ta isär, reparera eller modifiera den.
  - Kontakta Samsung servicecenter när din produkt behöver repareras.
- Placera ingen vätskefylld behållare på produkten (t. ex. en vas, drycker, skönhetsmedel, kemikalier etc). Låt inga metallföremål (t. ex. mynt, hårspännen etc) eller lättantändligt material (t. ex. papper, tändstickor etc) komma in i produkten (genom lufthål, ingångs- och utgångsportar etc).
  - Om något skadligt material eller någon vätska kommer in i produkten ska du omedelbart stänga av produkten, koppla ur strömsladden, och sedan kontakta Samsung servicecenter.

- Tappa inte produkten. Vid mekaniskt fel ska du koppla ur strömsladden och kontakta Samsung servicecenter.
  - Det finns risk för brand eller elektriska stötar.
- Håll eller dra inte i produktens strömsladd eller signalkabel.
  - En skadad sladd kan orsaka att produkten får tekniska fel, börjar brinna och utgör risk för elektriska stötar.
- Använd eller ha inte lättantändligt material nära produkten.
- Om produkten avger avvikande ljud, bränd doft eller rök, ska du omedelbart koppla ur strömsladden och kontakta Samsung servicecenter.
- Om du känner lukten av gas ska du omedelbart vädra rummet. Rör inte produktens strömkontakt. Produkten får inte slås på eller stängas av.
- Slå inte på produkten, och utsätt den inte för plötsliga stötar. Stick inte håll på produkten med vassa föremål.

## Rengöringsföreskrifter

- Använd aldrig alkohol, lösningsmedel, vax, bensen, thinners, doftspray eller smörjmedel för att rengöra produkten, och spruta aldrig insektsmedel på den.
  - Att använda något av dessa ämnen kan missfärga den yttre beläggningen, få den att spricka eller skalas av, eller ta bort etiketter på produkten.
- För att rengöra produkten bör du koppla ur strömsladden och sedan torka av produkten med en ren, torr och mjuk duk (mikrofiberduk eller bomull).
  - Lämna inget damm på produkten. Damm kan repa produktens yta.

## Tilläggsinformation

### Om NFC (Endast Android)

- NFC-tagging för att upprätta en Bluetooth-anslutning kommer inte att fungera medan produkten stängs av och slås på.
- NFC-tagging för att upprätta en Bluetooth-anslutning kommer inte att fungera medan batteriindikatorn på Bluetooth-enheten blinkar.

### Om nätverksanslutningen

- Beroende på den trådlösa router som används kan vissa nätverksfunktioner fungera olika.
- Detaljerad information om nätverk med en trådlös router eller ett trådlöst modem finns i routerns eller modemets dokumentation.
- Välj en trådlös kanal som för tillfället inte används. Om den valda kanalen används av någon annan kommunikationsenhet i närheten kan radiostörningar leda till kommunikationsfel.

- I enlighet med de senaste WiFi-certifieringsspecifikationerna stöder hubben inte WEP, TKIP eller TKIP-AES (WPA2 Mixed) säkerhetskrypteringar i nätverk som körs i läget 802.11n.
- Trådlösa nätverk kan av naturen utsättas för radiostörningar beroende på den omgivande miljöns förhållanden (som t. ex. prestanda på trådlös router, avstånd, hinder, störningar av andra trådlösa enheter etc).
- WEP-kryptering fungerar inte med WPS (PBC)/WPS (PIN).

## Kompatibla produkter

- Mobil: Android 2.3.3 (Gingerbread) eller senare, iOS (6.0) eller senare



### ANMÄRKNINGAR

- ✓ Vissa enheter kanske inte är kompatibla med produkten.
- ✓ Observera att produkter för en äldre version eventuellt inte stöds.

## Upphovsrätt

© 2014 Samsung Electronics Co.,Ltd.

Med ensamrätt; Ingen del eller delar av den här bruksanvisningen får reproduceras eller kopieras utan föregående skriftligt samtycke av Samsung Electronics Co., Ltd.

- En administrationsavgift kan debiteras om antingen
  - a. en tekniker tillkallas och det inte finns något produktfel (dvs. du har underlåtit att läsa den här bruksanvisningen)
  - b. du tar med enheten till ett reparationscenter och det inte finns något produktfel (dvs. du har underlåtit att läsa den här bruksanvisningen).
- Beloppet på en sådan administrationsavgift meddelas innan något arbete eller hembesök genomförs.

## Kontakta Samsung

Om du har några frågor eller synpunkter om Samsungs produkter, är du välkommen att kontakta Samsung Support.

Area		Contact Center ☎	Web Site
North America	CANADA	1-800-SAMSUNG(726-7864)	<a href="http://www.samsung.com/ca/support">www.samsung.com/ca/support</a> (English) <a href="http://www.samsung.com/ca_fr/support">www.samsung.com/ca_fr/support</a> (French)
	U.S.A - Consumer Electronics	1-800-SAMSUNG(726-7864)	<a href="http://www.samsung.com/us/support">www.samsung.com/us/support</a>
Latin America	MEXICO	01-800-SAMSUNG(726-7864)	<a href="http://www.samsung.com/mx/support">www.samsung.com/mx/support</a>
	ARGENTINE	0800-333-3733	<a href="http://www.samsung.com/ar/support">www.samsung.com/ar/support</a>
	URUGUAY	000-405-437-33	<a href="http://www.samsung.com/latin/support">www.samsung.com/latin/support</a> (Spanish) <a href="http://www.samsung.com/latin_en/support">www.samsung.com/latin_en/support</a> (English)
	PARAGUAY	009-800-542-0001	<a href="http://www.samsung.com/latin/support">www.samsung.com/latin/support</a> (Spanish) <a href="http://www.samsung.com/latin_en/support">www.samsung.com/latin_en/support</a> (English)
	BRAZIL	0800-124-421 (Demais cidades e regiões) 4004-0000 (Capitais e grandes centros)	<a href="http://www.samsung.com/br/support">www.samsung.com/br/support</a>
	CHILE	800-SAMSUNG(726-7864)	<a href="http://www.samsung.com/cl/support">www.samsung.com/cl/support</a>
	BOLIVIA	800-10-7260	<a href="http://www.samsung.com/cl/support">www.samsung.com/cl/support</a>
	COLOMBIA	Bogotá 600 12 72 Gratis desde cualquier parte del país 01 8000 112 112 ó desde su celular #SAM(726)	<a href="http://www.samsung.com/co/support">www.samsung.com/co/support</a>
	COSTA RICA	0-800-507-7267 00-800-1-SAMSUNG (726-7864)	<a href="http://www.samsung.com/latin/support">www.samsung.com/latin/support</a> (Spanish) <a href="http://www.samsung.com/latin_en/support">www.samsung.com/latin_en/support</a> (English)
	DOMINICA	1-800-751-2676	<a href="http://www.samsung.com/latin/support">www.samsung.com/latin/support</a> (Spanish) <a href="http://www.samsung.com/latin_en/support">www.samsung.com/latin_en/support</a> (English)
	ECUADOR	1-800-10-72670 1-800-SAMSUNG (72-6786)	<a href="http://www.samsung.com/latin/support">www.samsung.com/latin/support</a> (Spanish) <a href="http://www.samsung.com/latin_en/support">www.samsung.com/latin_en/support</a> (English)
	EL SALVADOR	800-6225	<a href="http://www.samsung.com/latin/support">www.samsung.com/latin/support</a> (Spanish) <a href="http://www.samsung.com/latin_en/support">www.samsung.com/latin_en/support</a> (English)
	GUATEMALA	1-800-299-0013 1-800-299-0033	<a href="http://www.samsung.com/latin/support">www.samsung.com/latin/support</a> (Spanish) <a href="http://www.samsung.com/latin_en/support">www.samsung.com/latin_en/support</a> (English)
	HONDURAS	800-27919267 800-2791-9111	<a href="http://www.samsung.com/latin/support">www.samsung.com/latin/support</a> (Spanish) <a href="http://www.samsung.com/latin_en/support">www.samsung.com/latin_en/support</a> (English)
	JAMAICA	1-800-234-7267 1-800-SAMSUNG (726-7864)	<a href="http://www.samsung.com/latin/support">www.samsung.com/latin/support</a>
	NICARAGUA	001-800-5077267	<a href="http://www.samsung.com/latin/support">www.samsung.com/latin/support</a> (Spanish) <a href="http://www.samsung.com/latin_en/support">www.samsung.com/latin_en/support</a> (English)
	PANAMA	800-7267 800-0101	<a href="http://www.samsung.com/latin/support">www.samsung.com/latin/support</a> (Spanish) <a href="http://www.samsung.com/latin_en/support">www.samsung.com/latin_en/support</a> (English)
	PERU	0-800-777-08 Desde celulares por favor llamar al número 336 8686	<a href="http://www.samsung.com/pe/support">www.samsung.com/pe/support</a>
	PUERTO RICO	1-800-682-3180	<a href="http://www.samsung.com/latin/support">www.samsung.com/latin/support</a> (Spanish) <a href="http://www.samsung.com/latin_en/support">www.samsung.com/latin_en/support</a> (English)
	TRINIDAD & TOBAGO	1-800-SAMSUNG(726-7864)	<a href="http://www.samsung.com/latin/support">www.samsung.com/latin/support</a> (Spanish) <a href="http://www.samsung.com/latin_en/support">www.samsung.com/latin_en/support</a> (English)
	Venezuela	0-800-SAMSUNG (726-7864)	<a href="http://www.samsung.com/ve/support">www.samsung.com/ve/support</a>
Europe	AUSTRIA	0800 - SAMSUNG (0800 - 7267864)	<a href="http://www.samsung.com/at/support">www.samsung.com/at/support</a>
	BELGIUM	02-201-24-18	<a href="http://www.samsung.com/be/support">www.samsung.com/be/support</a> (Dutch) <a href="http://www.samsung.com/be_fr/support">www.samsung.com/be_fr/support</a> (French)
	BOSNIA	051 331 999	<a href="http://www.samsung.com/support">www.samsung.com/support</a>
	BULGARIA	07001 33 11, sharing cost	<a href="http://www.samsung.com/bg/support">www.samsung.com/bg/support</a>
	CROATIA	062 726 786	<a href="http://www.samsung.com/hr/support">www.samsung.com/hr/support</a>
	CZECH	800 - SAMSUNG (800-726786)	<a href="http://www.samsung.com/cz/support">www.samsung.com/cz/support</a>
	DENMARK	70 70 19 70	<a href="http://www.samsung.com/dk/support">www.samsung.com/dk/support</a>
	FINLAND	030-6227 515	<a href="http://www.samsung.com/fi/support">www.samsung.com/fi/support</a>

Area		Contact Center ☎	Web Site
Europe	FRANCE	01 48 63 00 00	<a href="http://www.samsung.com/fr/support">www.samsung.com/fr/support</a>
	GERMANY	0180 6 SAMSUNG bzw. 0180 6 7267864* (*0,20 €/Anruf aus dem dt. Festnetz, aus dem Mobilfunk max. 0,60 €/Anruf)	<a href="http://www.samsung.com/de/support">www.samsung.com/de/support</a>
	CYPRUS	8009 4000 only from landline, toll free	<a href="http://www.samsung.com/gr/support">www.samsung.com/gr/support</a>
	GREECE	80111-SAMSUNG (80111 726 7864) only from land line (+30) 210 6897691 from mobile and land line	
	HUNGARY	0680SAMSUNG (0680-726-786) 0680PREMIUM (0680-773-648)	<a href="http://www.samsung.com/hu/support">http://www.samsung.com/hu/support</a>
	ITALIA	800-SAMSUNG (800.7267864)	<a href="http://www.samsung.com/it/support">www.samsung.com/it/support</a>
	LUXEMBURG	261 03 710	<a href="http://www.samsung.com/support">www.samsung.com/support</a>
	MONTENEGRO	020 405 888	<a href="http://www.samsung.com/support">www.samsung.com/support</a>
	SLOVENIA	080 697 267 090 726 786	<a href="http://www.samsung.com/si/support">www.samsung.com/si/support</a>
	NETHERLANDS	0900-SAMSUNG (0900-7267864) (€ 0,10/Min)	<a href="http://www.samsung.com/nl/support">www.samsung.com/nl/support</a>
	NORWAY	815 56480	<a href="http://www.samsung.com/no/support">www.samsung.com/no/support</a>
	POLAND	0 801-172-678* lub +48 22 607-93-33 ** *(całkowity koszt połączenia jak za 1 impuls według taryfy operatora) ** (koszt połączenia według taryfy operatora)	<a href="http://www.samsung.com/pl/support">www.samsung.com/pl/support</a>
	PORTUGAL	808 20 7267	<a href="http://www.samsung.com/pt/support">www.samsung.com/pt/support</a>
	ROMANIA	08008 SAMSUNG (08008 726 7864) TOLL FREE No.	<a href="http://www.samsung.com/ro/support">www.samsung.com/ro/support</a>
	SERBIA	011 321 6899	<a href="http://www.samsung.com/rs/support">www.samsung.com/rs/support</a>
	SLOVAKIA	0800 - SAMSUNG(0800-726 786)	<a href="http://www.samsung.com/sk/support">www.samsung.com/sk/support</a>
	SPAIN	0034902172678	<a href="http://www.samsung.com/es/support">www.samsung.com/es/support</a>
	SWEDEN	0771 726 7864 (SAMSUNG)	<a href="http://www.samsung.com/se/support">www.samsung.com/se/support</a>
	SWITZERLAND	0848 726 78 64 (0848-SAMSUNG)	<a href="http://www.samsung.com/ch/support">www.samsung.com/ch/support</a> (German) <a href="http://www.samsung.com/ch_fr/support">www.samsung.com/ch_fr/support</a> (French)
	U.K	0330 SAMSUNG (7267864)	<a href="http://www.samsung.com/uk/support">www.samsung.com/uk/support</a>
	EIRE	0818 717100	<a href="http://www.samsung.com/ie/support">www.samsung.com/ie/support</a>
	LITHUANIA	8-800-77777	<a href="http://www.samsung.com/lt/support">www.samsung.com/lt/support</a>
	LATVIA	8000-7267	<a href="http://www.samsung.com/lv/support">www.samsung.com/lv/support</a>
	ESTONIA	800-7267	<a href="http://www.samsung.com/ee/support">www.samsung.com/ee/support</a>
CIS	RUSSIA	8-800-555-55-55	<a href="http://www.samsung.com/ru/support">www.samsung.com/ru/support</a>
	GEORGIA	0-800-555-555	<a href="http://www.samsung.com/support">www.samsung.com/support</a>
	ARMENIA	0-800-05-555	<a href="http://www.samsung.com/support">www.samsung.com/support</a>
	AZERBAIJAN	088-55-55-555	<a href="http://www.samsung.com/support">www.samsung.com/support</a>
	KAZAKHSTAN	8-10-800-500-55-500(GSM: 7799, VIP care 7700)	<a href="http://www.samsung.com/support">www.samsung.com/support</a>
	UZBEKISTAN	8-10-800-500-55-500	<a href="http://www.samsung.com/support">www.samsung.com/support</a>
	KYRGYZSTAN	8-10-800-500-55-500	<a href="http://www.samsung.com/kz_ru/support">www.samsung.com/kz_ru/support</a>
	TADJIKISTAN	8-10-800-500-55-500	<a href="http://www.samsung.com/support">www.samsung.com/support</a>
	MONGOLIA	7-800-555-55-55	<a href="http://www.samsung.com/support">www.samsung.com/support</a>
	UKRAINE	0-800-502-000	<a href="http://www.samsung.com/ua/support">www.samsung.com/ua/support</a> (Ukrainian) <a href="http://www.samsung.com/ua_ru/support">www.samsung.com/ua_ru/support</a> (Russian)
	BELARUS	810-800-500-55-500	<a href="http://www.samsung.com/support">www.samsung.com/support</a>
	MOLDOVA	0-800-614-40	<a href="http://www.samsung.com/support">www.samsung.com/support</a>

Area		Contact Center ☎	Web Site
Asia Pacific	AUSTRALIA	1300 362 603	<a href="http://www.samsung.com/au/support">www.samsung.com/au/support</a>
	NEW ZEALAND	0800 SAMSUNG (0800 726 786)	<a href="http://www.samsung.com/nz/support">www.samsung.com/nz/support</a>
	CHINA	400-810-5858	<a href="http://www.samsung.com/cn/support">www.samsung.com/cn/support</a>
	HONG KONG	(852) 3698 4698	<a href="http://www.samsung.com/hk/support">www.samsung.com/hk/support</a> (Chinese) <a href="http://www.samsung.com/hk_en/support">www.samsung.com/hk_en/support</a> (English)
	INDIA	1800 3000 8282 - Toll Free 1800 266 8282 - Toll Free 30308282 - Non Toll Free	<a href="http://www.samsung.com/in/support">www.samsung.com/in/support</a>
	INDONESIA	0800112888 021-56997777	<a href="http://www.samsung.com/id/support">www.samsung.com/id/support</a>
	JAPAN	0120-327-527	<a href="http://www.samsung.com/jp/support">www.samsung.com/jp/support</a>
	MALAYSIA	1800-88-9999	<a href="http://www.samsung.com/my/support">www.samsung.com/my/support</a>
	PHILIPPINES	1-800-10-7267864 [PLDT] 1-800-8-7267864 [Globe landline and Mobile] 02-4222111 [Other landline]	<a href="http://www.samsung.com/ph/support">www.samsung.com/ph/support</a>
	SINGAPORE	1800-SAMSUNG(726-7864)	<a href="http://www.samsung.com/sg/support">www.samsung.com/sg/support</a>
	THAILAND	0-2689-3232, 1800-29-3232	<a href="http://www.samsung.com/th/support">www.samsung.com/th/support</a>
	TAIWAN	0800-32-9999	<a href="http://www.samsung.com/tw/support">www.samsung.com/tw/support</a>
	VIETNAM	1800 588 889	<a href="http://www.samsung.com/vn/support">www.samsung.com/vn/support</a>
MENA	U.A.E	800-SAMSUNG (726-7864)	<a href="http://www.samsung.com/ae/support">www.samsung.com/ae/support</a> (English) <a href="http://www.samsung.com/ae_ar/support">www.samsung.com/ae_ar/support</a> (Arabic)
	OMAN	800-SAMSUNG(726-7864)	
	KUWAIT	183-2255 (183-CALL)	
	BAHRAIN	8000-4726	
	QATAR	800-2255 (800-CALL)	
	EGYPT	08000-726786 16580	<a href="http://www.samsung.com/eg/support">www.samsung.com/eg/support</a>
	ALGERIA	021 36 11 00	<a href="http://www.samsung.com/n_africa/support">www.samsung.com/n_africa/support</a>
	PAKISTAN	0800-Samsung (72678)	<a href="http://www.samsung.com/pk/support">www.samsung.com/pk/support</a>
	TUNISIA	80-1000-12	<a href="http://www.samsung.com/n_africa/support">www.samsung.com/n_africa/support</a>
	JORDAN	0800-22273 06 5777444	<a href="http://www.samsung.com/Levant/support">www.samsung.com/Levant/support</a> (English)
	SYRIA	18252273	<a href="http://www.samsung.com/Levant/support">www.samsung.com/Levant/support</a> (English)
	IRAN	021-8255	<a href="http://www.samsung.com/iran/support">www.samsung.com/iran/support</a>
	MOROCCO	080 100 2255	<a href="http://www.samsung.com/n_africa/support">www.samsung.com/n_africa/support</a>
	SAUDI ARABIA	920021230	<a href="http://www.samsung.com/sa/support">www.samsung.com/sa/support</a> <a href="http://www.samsung.com/sa_en/support">www.samsung.com/sa_en/support</a> (English)
Africa	TURKEY	444 77 11	<a href="http://www.samsung.com/tr/support">www.samsung.com/tr/support</a>
	NIGERIA	0800-726-7864	<a href="http://www.samsung.com/africa_en/support">www.samsung.com/africa_en/support</a>
	Ghana	0800-10077 0302-200077	
	Cote D' Ivoire	8000 0077	
	SENEGAL	800-00-0077	<a href="http://www.samsung.com/africa_fr/support">www.samsung.com/africa_fr/support</a>
	CAMEROON	7095-0077	
	KENYA	0800 545 545	
	UGANDA	0800 300 300	<a href="http://www.samsung.com/support">www.samsung.com/support</a>
	TANZANIA	0685 88 99 00	
	RWANDA	9999	
	BURUNDI	200	
	DRC	499999	
	SUDAN	1969	<a href="http://www.samsung.com/support">www.samsung.com/support</a>
	SOUTH AFRICA	0860 SAMSUNG (726 7864)	
	BOTSWANA	8007260000	
	NAMIBIA	08 197 267 864	
	ZAMBIA	0211 350370	
	MOZAMBIQUE	847267864 / 827267864	



### **Korrekt avfallshantering av produkten (elektriska och elektroniska produkter)**

---

Denna markering på produkten, tillbehören och i manualen anger att produkten och de elektroniska tillbehören (t.ex. laddare, headset, USB-kabel) inte bör sorteras tillsammans med annat hushållsavfall när de kasseras. Till förebyggande av skada på miljö och hälsa bör dessa föremål hanteras separat för ändamålsenlig återvinning av beståndsdelarna.

Hushållsanvändare bör kontakta den återförsäljare som sålt produkten eller sin kommun för vidare information om var och hur produkten och tillbehören kan återvinnas på ett miljösäkert sätt.

Företagsanvändare bör kontakta leverantören samt verifiera angivna villkor i köpekontraktet.

Produkten och de elektroniska tillbehören bör inte hanteras tillsammans med annat kommersiellt avfall.